朝鮮日報
夕刊
四日(木)
本紙朝夕刊十二面
編輯兼發行人 方應謨
印刷人 崔益進
發行所 京城府太平通一丁目六一 株式會社朝鮮日報社

옴 피풍 히벡고 製造本舖 靑山商會

地方交付金增額으로 大豫算案結局成立?

豫算總會無事終了는確實

八日、本會議에上程

【東京電話同盟】地方交付金三千萬圓을 [illegible] 政府의態度에 [illegible] 一部에는 아직 不平의소리도잇는 模樣이나 政府가 最初豫想과 二千萬圓으로부터 다시 一千萬圓을 增額하야 三千萬圓增額을 承認하게된 態度에는 政民兩黨이 함께 大體로 滿足한 意思를 表明하고 政府의 [illegible] 取하엿스므로 交付金問題는 玆에 急轉直下的으로 圓滿히 解決되게되엿다 이래서 四日豫算總會에는 交付金三千萬圓增額에 對하야 政府로부터 正式言明이 잇슨後 豫算提出形式에 關한 違憲問題及 統帥權問題에 關聯하야 다시 二、三質問이 行하게될것이나 結局豫算總會는 無事終了하고 五日豫議決定에 際하야는 政民兩黨이 모도 多少의 波瀾은 잇다하더라도 結局上述한 二點其他에 對하야 形式的附帶決議를 附하야 二十八億四千三百萬圓의 膨大豫算을 八日本會議에 上程하야 討論採決한後 豫算案을可決하고 다시 貴族院에 送付하기로 되엿다 玆에 波瀾을 豫想턴 第七十議會의 最大難關인 豫算案도 無事成立할 希望이 서게되엿다 (寫眞은 林首相)

交付金三千萬圓 增額을藏相言明

【東京電話同盟】問題의 地方交付金增額에 關하야 協議하고저 政府와 政黨側과의 懇談會는 三日午後九時十五分院內 兩院協議室에서 열리엿다 政府側 結城藏相 山崎農相 河原田內相 政黨側 小山豫算委員長以下 勝、大田、大口、武田等 各豫算委員이 出席하엿는데 먼저 結城藏相으로부터 政府는 地方稅制를 改革할 意圖를 일직부터 가지고 目下 銳意研究中인데 都市와農村과의 負擔不均衡을 是正할 意圖미테 財政上困難을 不拘하고 地方財政交付金으로서 國費三千萬圓을 增額支出한다 言明하엿다 따라서 小山委員長은 政府가 誠意를 披瀝하야 率直히 三千萬圓增額을 言明한것임으로 此際 數字的으로 批評하는것은 避하고저 한다 그러나 政民兩黨은 四千五百萬圓의 增額을 主張하다고 要求하고잇스므로 本席에서 即時에 明答하야 結末을 지을수는 업다 그러나 政府의 誠意는 充分히 認定하고잇스므로 大體 이만하고 各會派와도 相議한後 態度를 決定하야 무슨 回答을 할터이다 고 述하고 散會하엿다 (寫眞은 結城藏相)

明年度一般豫算

廿八億一千三百萬圓

【東京電話同盟】十二年度一般會計豫算은 第二次修正의 結果 二十八億一千三百萬圓으로 되엿는데 地方交付金 三千萬圓增額을 追加豫算으로 提出하게 되엿스므로 此를 加算하면 二十八億四千三百萬圓이된다 이것을 第一次修正豫算에 比하면 二千八百萬圓의 增加、前內閣豫算에 比하면 一億九千四百萬圓의 減少를 말한다 또 公債發行額은 今回의 增額에 依하야 八億圓이되는데 第一次修正公債發行額에 比하면 二千八百萬圓의 增加、前內閣의 公債發行額에 比하면 겨우 百六十二萬圓의 減少를 意味한다 그리고 政府는 今後追加豫算으로서 다시 總務廳設置에 要할 經費及電力調查에 要할 經費를 提出할方針이므로 右에 伴한 一般豫算額은 아직도 多少增額을 豫期할수잇다

外交部長更迭이 對日外交엔無響

日中關係를重大視코外交陣은知日派로

國民政府의外交方針

【南京三日發同盟】王寵惠氏의 外交部長就任은 來週에될듯하며 次長以下의 更迭도 近近決定될터인데 蔣介石氏는 對日外交의 重大性에 鑑하야 張群氏로하여금 外交委員會主席을 兼任시키는同時에 次長二名中一名은 知日派로 當任케할意向으로 目下高宗武 亞洲司長의 就任이 가장 有力하다 그리고今後 外交方針은 部長의 更迭로 變更되지는 안코 專혀 旣定方針을 踏襲할터이나 對日關係에 對하야는 日本議會의 言論等에 依하야 日本의 對中態度에 相當한變化가 잇는것을 期待하고 近近歸任하는 許大使의 報告를기다려 具體的方針을 決定할터인데 그때 까지는 다만日本의 動向을 注視하고 靜觀的態度를 繼續할模樣이다 또駐日大使의 後任에 關하야는 人選難이 잇는 模樣으로 適當한 候補者가 업는 境遇에는 許大使를 留任할 모양이다 (寫眞은 王寵惠氏)

交付金三千萬圓 政友會承認決定

【東京電話同盟】政友會에서는 四日午前十時半부터 院內에 緊急幹部會를 開催、役員竝豫算委員會院內外總務幹事長竝幹部出席、地方交付金三千萬圓增額에 對한 黨의 態度에 關하야 協議한結果 地方交付金三千萬圓增額으로는 中央地方을 通하야 完全한 負擔의 均衡을 엇는데는 不滿이 잇스나 十二年度의 應急措置로서는 不得已하다고 認定하고 此에 贊成하기로 意見一致를 보앗다 그리고 이 取扱方法에 關하야는 幹部에게 一任하기로하고 同十一時散會하엿다

交付金 分大綱 藏內兩省會議서決定

【東京電話同盟】三千萬圓增額에 依하야 總額一億圓으로 決定한 地方交付金配分方法에 關하야는 四日中이라도 內務、大藏兩省의 聯合會議에 依하야 大綱을 決定하기로 되엿는데 細部에 亘한 配當은 豫算成立과함께 內務省의 內에 官民合同의 專門委員會를 設置하고 最後的決定을 하게되엿다 그리고 右配當의 大綱은 主로 地方의 戶數割、地租附加稅、營業稅의 輕減에 充當하야 地方負擔의 輕減을 圖한다 하며 또 營業稅에 對하야는 地方負擔의 가장 큰 影響을 가진 車稅 自轉車稅等의 輕減을 中心으로한것이라고한다 그리고 現在內務省이가진 道府縣과 市町村과의 配當額은

◆第一案
一、道府縣 二千萬圓
一、市町村 八千萬圓

◆第二案
一、道府縣 二千二百五十萬圓
一、市町村 七千七百五十萬圓

以上과가튼 二案을 가지고잇는데 어느것을 取할지는 四日大藏省과의 協議에서 決定하기로되엿다

亞細亞使臣會議開催

【莫斯科三日發同盟】東京駐劄유레네프大使가 去二月二十一日莫府에 歸還하고 아카라駐劄카라한大使도 近近莫府에 到着하므로 다시 리드비노프外務人民委員은 다시 카불駐劄스키-大使 外蒙古駐劄타이로프大使 테헤란駐劄체르니코大使等을 招致하야 亞細亞外交會議를 開催할方針이라한다 右會議에서는 極東의外交政治情勢에 關하야 現地報告를基礎로 리外務人民委員으로부터 各使臣에對해 重要訓令을 與할것으로 豫想된다

各艦種八十隻 新艦艇建造豫定

備砲는日本의新倫敦條約參加與否로決定

英國의再軍備 海軍豫算案發表

【倫敦三日發同盟】英政府는 總額十五億萬磅의 巨額을 投하야 所謂再軍備計畫에 進出케되엿는데 右方針에 基하야 三日午前 一九三七年度의 膨大한 海軍豫算案을 發表하엿다 豫算總額은 一億五百六萬五千磅으로 前年에 比較하면 無慮二千三百七十七萬磅의 增額인바 이미 建造에着手한 主力艦조지五世 프린스·어브·웰스二隻外 新年度에 主力艦三隻 航空母艦二隻外 各艦種에 亘하야 約八十隻의 新艦艇을 建造할豫定이라는데 新主力艦三隻은 조지五世號와同型의姉妹艦이라한다 그런데 備砲其他에 對하야는 四月一日 日本政府가 新倫敦條約에 參加치안흘것이 確定되기까지에 暫定的으로 同條約의 質的制限을 遵守한다고 主張하고잇다 今回의 豫算案에서는 以上建艦費外에 特히 維持費九百萬磅을 計上하고 主力艦의 改裝費도 包含되어잇고 特히 海軍兵員을 一萬一千人의 增員豫定이라하는데 新計畫의 內容은 如左하다

主力艦	三隻
航空母艦	二隻
八千噸級巡洋艦	五隻
五千三百噸級巡洋艦	二隻
驅逐艦	十六隻
潛水艦	七隻
各種補助艦艇	四十五隻
合計	八十隻

(寫眞은 英國海相)

世界無比防衛 英、無敵艦隊完成

【倫敦三日發同盟】英政府의 新海軍豫算案中에는 一月一日起工된 조지五世및 프린스·어브·웰스號의 三萬五千噸級主力艦을 비롯하야 다시 同型三隻이 竣工하는 날에는 大戰後의 新銳主力艦넬슨號(三萬三千五百噸) 로드니-號(三萬三千五百噸)及 超弩級艦푸드號(四萬二千百噸)를 合하야 無敵艦隊를 完成하게되엿는데 이外 最近近代化한 主力艦五隻 새로 建設하는 巡洋艦七隻을 加하야 一方 航空母艦은 來月進水할 아-크로얄號(二萬二千噸)와 今年初起工한 이러스트리아스號及 빅토리아스號에 今回의 二隻을 加하야 航空母艦의 完璧을 期하고 또 洋에 重根據地를 形成하는 豫算이 計上되겟고 이外 新豫算에는 驅逐艦十六隻 潛水艦七隻 各種補助艦艇等 四十五隻을 加하야 海上防衛陣을 鞏固하게되엿다

米上院 恒久中立法通過

【華府三日發同盟】米國上院은 三日午後恒久中立法案을 審議하야 六十二票對六票의 壓倒的多數로 可決하고 即時下院에 回附하엿다 世컬리 포르니아州選出共和黨上院議員존슨氏는 右의 表決에 압서 中立法을 攻擊하고 左와 如히 述하엿다 피트만氏는 恒久中立法案을 提出하엿는데 同法案은 議會의 最大權限인 宣戰布告의 權限을 剝奪함에 不外하다 그러나 同法案은 보라-氏도 말함과 가티 米國을 太平洋에 잇서서 日本과 大西洋에 잇서서 英國과 同盟關係를 締結케 할運命을 만들것이다

總督大邱向發

南總督은 南鮮第初回巡視次 大野政務總監 東御用掛、西岡地方課長、鹽野秘書官을 帶同하고 四日午前七時五十分京城發列車로 大邱에 赴하엿다 慶北、慶南을 視察한後 來九日夜歸城할豫定이다

軍部外交當局은勿論

政黨各省과連絡 明朗外交로邁進

前內閣의秘密外交는一掃

佐藤新外相外交策

【東京電話同盟】內外政策 特히 外交政策에 關하야 林首相 杉山陸相과 完全히 意見一致를 본 佐藤新外相은 三日夜 院內閣議後 그外交政策의 根本精神을 闡明하엿는데 內容은 時局認識에 잇서서 日本을中心으로한 東亞의 情勢는 樂觀할수없는바잇스나 그打開는 專혀 日本自體의 將來에 對한 行動如何에 달렷스므로 어데까지던지 明朗한 外交方針下에 國際正義에 立脚하야 外交政策의 運用에 當하여서도 軍部 外交當局은 勿論 政黨各省間의 密接한 連絡을 保持하고 擧國一致의 運營을 기하며 그集合力으로써 國策遂行에 邁進한다면 須臾에 列國의 誤解도 解消하여 반듯이 이難局을 脫할수잇을것이다。그리고 日獨防共協定에 依하야 새로 友邦을엇고 또 그우에 國際聯盟脫退에 依하야 日本은 [illegible] 回復하는 그러한 事가아니오 帝國의 前途는 洋洋한것이잇을것이다 또 外交는 國家의 正當한 發展을 擁護하는것으로 어데까지던지 充分한軍部의 背景이업스면 아니될것이나 그러나 軍備는 恒常外侮를 排除하기爲한 軍備充實이오 侵略을 行하기爲한 軍備充實이여서는 아니된다 그런故로 佐藤外相은 從來三相會議를 다시陸海外三相만에 限하지안코 各省一致하야 外交政策遂行에 協力할수잇는 方策을 考慮하고잇스며 適當한 機會에 그 抱懷한 外交方針을 闡明하고저 佐藤外相은 四日나시 外務首腦部와 協議한後 그時期方法을決定할터이라한다 또 그 大綱은 아마 議會에서 明示하게될것이나 佐藤外相은 現在外交難局에 際하야 國民의 理解와 支援을 確保하는것이 肝要하다고 痛感하고잇스므로 限定된議會中만이아니오 必要에 應하야 時時開催되는 各種會合을 利用하야 自己의 外交方針을 披瀝하며 國家의 向할바를 明示하고 擧國一致하야 國民外交의 實을 擧하고저하는데 特히 前內閣의 秘密外交를 一擲함으로써 佐藤外相의 今後手腕에 多大한 期待를 寄하게되는것이라고한다 (寫眞은 佐藤外相)

스타하노프運動의成果

蘇社會主義企業 計畫以上의收益

一九三六年純益百四十五億留

生產組織作業改良으로

【日蘇通信】蘇聯邦의 工務界及商業界는 一九三六年에 約百四十五億留의 純益、即計畫에 依하야 要求되여잇는것보다도 오히려 十七億留를 超過한 記錄이다。여기서 明白히하여두어야할것은 蘇聯邦의 企業이 利益이라고 부르는것은 生產原價가 計畫한 水準보다 低下되데서 生한것을 意味한다는點이다。따라서 이利益의 根源은 生產의 良好한 組織과 作業의 改良으로부터 온것이다。그러므로 資本의 利益形態를가진 利潤工場의 超過遂行은 明白히工業의光輝잇는勝利、國民經濟의 모든部門에서의 스타하노프運動의 發展과 勞働生產力의 增加를反映하는것이다。一九三六年의 總利益百四十五億留中、工業은豫想計畫에依하면 十三億留를 占하고잇다。重工業은 利益이 만흔事業을 爲한 奮鬪의 先頭에섯다。一九三五年에는 重工業에잇서서의 計畫以上의 利益總額은 約八億五千萬留로 製鐵業이 二億留以上 化學工業이 一億五千萬留、自動車及 트랙터ー工業이 約一億留 農業用 機械工業이 約三千萬留이엿다 豫想計算에 依하면 一九三六年에는 重工業의 利益總額은 計畫의 二十七億留에 對하야 三十二億留이엿스나 就中 成績이 가장 良好한것은 製鐵、製鋼、트랙터ー及自動車、動力及石油工業이엿다。그런데 利益計畫及生產計畫의 超過遂行은 重工業에 適한 諸企業의 大多數의것으로 傳統的으로되고잇다。一九三六年에는 利益計畫에 達하지못한것으로는 石油工業뿐이엿고 有色金屬工業의 엇던 部分이 此少한不足을 示하엿슴에 不過하엿다 以上과가튼 利益의 創造에 決定的役割을 演出한것은 스타하노프運動이엿다。昨年中의 重工業 勞働生產力의 增加는 八千萬留의 節約을 意味하엿다。十一個月間의 材料에 依하면 重工業에 잇서서 達成한勞働生產力의 二五·五%增加는 重工業만으로 約二十億留의 節約이라는 結果를 生하고 延하야는 勞働者의 賃金에 顯著한 增加를보게하엿다 勞働의 生產力增加와 用度品、原料及燃料의 節約을爲한 勢力의 結合은 生產原價의 低減을 齎來하게되엿다。一九三五年에 生產費의六%減을 要求하는計畫中에서 重工業은實際로 七、六%를低減하엿다。一九三六年에는 처음九個月間의 材料에 依하면 生產費五、八%를 減하엿다。社會主義經濟에잇서서의 利益은勞働者를爲하야 使用된다。國家에對한賃銀基金은 一九二八年의八十二億留로부터 一九三六年의六百二十四億留에 增加하고 平均賃金率은 過去二年間에 四四、五%를 增加하엿다 (寫眞은「스타하노프運動」을 創始한勞働者 스타하노프氏)

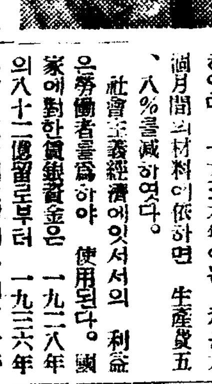

本社參觀

淑明女子高等普通學校 生徒百十四名 金永煥氏引率下 本社見學

八面鋒

◇ 昨今은 陣目 [illegible] 으로 떠들석
◇ 上級校에 가는 이、實際社會에 나서는 이、모다 新理想新抱負로 出發。
◇ 이 光明朝鮮의 生長發達相。
◇ 東에 專任外相 新任、西에 新外交部長 就任。
◇ 日中外交의 圓滑할 前提?
◇ 政府內에 政黨出身 閣僚入閣說 擡頭。
◇ 結局 齋藤、岡田、廣田內閣의 延長?
◇ 議會도 半넘어 經過。大難關은 거이 突破。
◇ 林首相도 이조음은 多少心安乎。
◇ 봄비것자 날씨도 따스。花信을 催促?

今年도亦是 籾摺精米作業에는 原動力界의覇王 トヒ輕油發動機 シリンダー交換式 二馬力부터十二馬力까지

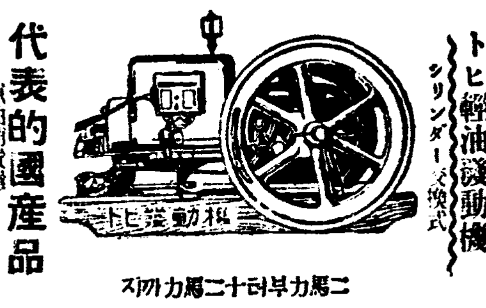

代表的國產品 ダイハツ重油機關 五キロ(六、七馬力) 拾時間에約七十錢 橫型六·七馬力부터八馬力까지 竪型二十馬力부터四百馬力까지

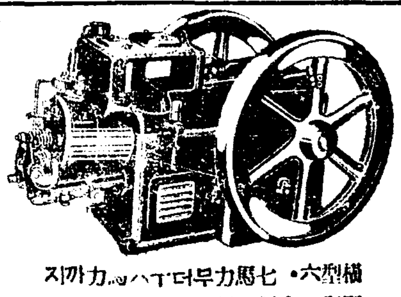

貨物運搬用 シヤフトドライブ 差動裝置付 揮發油一ガロンで四十五哩を走る ダイハツ號小型自動車 六馬力七分 七馬力半 七馬力半大型

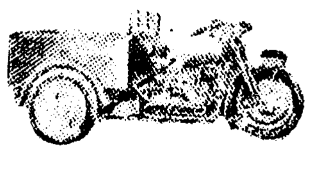

空前의革命的籾摺機 特長 スピー唐箕附籾摺機 新發賣三十號

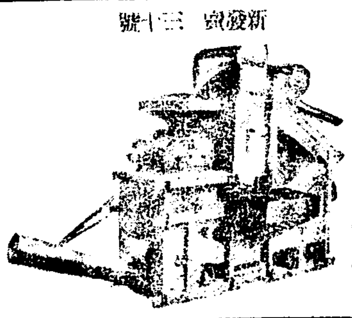

中農小組合移動營業用 スーピ全自動籾摺機 六號 CBA型(六吋ロール) 四號 CBA型(四吋半ロール) 其他スピー不操搬合機 イガハラ式稻扱器 トヒ式籾摺機 (新發賣品) 動力脫穀機 稻麥兼用 在庫品豐富 鮮滿發賣元 土肥發動機 釜山支店 佐藤農具部 釜山出張所 本社日本岡山 釜山府大倉町 電話長一一六九番 振替釜山二二六九番

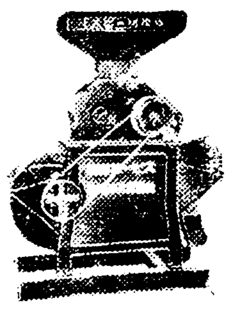

時計、蓄音機、修理의合理化 修理工場擴張과技術者增員
아모리機械가낫분時計라도 아모리故障이잇는蓄音機라도 完全히修繕할수잇다
理由는 優秀한工場의完備와優秀한技術者의손으로合理的完全한修理가되게하는까닭이다 如何한材料部分品이든지豐富하게갓초아잇서서緊急한때라도即席에서곳칠수잇는까닭이다

仁川觀測所直接標準時計設置 時計速度檢定器設置 迴轉式六方試驗器設置 旋盤レース設置
쓰지안코두엇든時計가잇거던한번試驗하시오
電話本局(2)〇四七一番·二二七一番 〇四七二番·四三七七番 으로 下命하시면사람을보냅니다
京城本町二丁目 株式會社 村木時計店京城出張所

百補丸 不老長壽 強精回春 更少丈夫 平和堂 一劑一圓 京城堅志町

リリヤン 文化ヤン 재봉실 끈수실 푼수실 首陽店 京城仁寺町七六 電話光化門一一五六 振替京城一七四八三

北方消息 旣發賣 目下大流行 金仁淑 蔡奎燁

流行歌 哀傷의靑春 即日萬枚突破 コロムビア 提唱하는 大傑作! 第二〇三號 第二〇四號 定價三十五圓

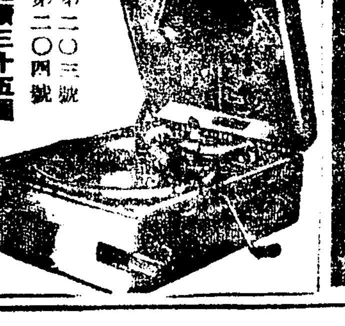

堅實家庭工業 大阪北區空心町二丁目 株式會社大同商事 電話堀川五五〇番

耳 人工鼓膜으로 鼓膜破裂 귀질알는사람은念慮無用 サンセイ商會

美嬢香油 美嬢ポマード 養毛 美髮의 第一이다

고초가루 都賣 商標 千 金千壽商店製粉部 電話金山一八二番 振替金山一五三五番

運命 開業五週年紀念 運命鑑定處

大東商業學校生徒募集 募集人員 約百名 出願期限 三月十四日迄 試驗期日 三月十六日ヨリ 京城府休洞町 電話光三三七六

三校引繼請願書에 歷史的調印完了

京城宣敎本部를거처米國宣敎本部로 新學期學生募集도運動中

順風마즌崇實三校

【平壤支局電話】 삼일 저녁 숭전, 숭중, 숭의세학교 경영의원인 고한규(高漢奎) 김인준(金仁俊) 권련호(權連浩) 정두현(鄭斗鉉) 김승섭(金承涉) 오씨는 평양부내 경창리(景昌里)선교사 라도레(羅道來)씨 댁에 모히여 학교경영과 신재단에 관한 태도를 여러가지로 토의한 결과 드디여 신재단에 인계하여 달라는청원을 미국 선교회본부에 제출키로되야 사일오전 령시에 청원서에 력사적조인을 마추엇다 이청원서는 사일오전중에경성에잇는 선교회조선본부로보내여 오는십이일에 열리기로된미순회 실행위원회를 거처영문으로 번역하야 미국외국전도국본부(外國傳道局本部)로 보내게될터이데 최후의락착은 아마빨러도 사월하순에나 오월상순께나 될뜻하나고한다 이럼으로 신재단측에서는 원측으로는 최후의 회훈(回訓)이 잇기까지는 신입생을 모집할수업는것이나 회훈을기대리려면 시기가 느짐으로 선교사측과 도당국측의 량해를 어더 중대대로 신입생을 모집할운동을 진행중이라고한다

宣言과陳情書로 强硬한要求提示

盟休한永興、貞明兩校生徒가 後援會同窓會의活動도期待

【永興】 남장로교(南長老敎)에서 경영하는 학교존폐의열쇠를쥐고 『뿔톤』박사가 조선에오자 전남북각학교당국자와및 후원회、동창회등은 『뿔톤』박사의일동일정과 일언반사(一言半辭)도 지나치지안코 감독에 비롯기대리는 농민의열성과도가리 문제의원만해결을고대하든바 의외에도 일전에 전주에서열린 장로회에서 관계각학교의폐교를 결정하엿다는 비보를 본보지상으로본 목포영흥、정명(永興、貞明)양교생도천여명은 학교당국에서 보고 잇슬것을 기대리고 또한 우리후원회나、동창회(後援會同窓會)등에서 선후책을강구하야 불다는 어린가슴에 우슴의 기쁨을 줄줄만알고 수삼일을경과하여보앗스나 일호의방응이 업슴으로 이에 지난 삼일오전구시경부터 량교생도는 각각그학교의강당에 모혀 다음과가튼 요구조건을결고 밤이늣도록 헤여지지안코잇든바 더욱히 정명녀학교(貞明女校)생도 사백여명의 애끈는우름소리는 눈물업시는 볼수업는바 아프로 선교사들의 태도가 자못 주목되며 후원회 동창회등의맹렬한 활동을 기대할따름이라고한다 그런데 영흥학교생도의 선언(宣言)과 정명녀학교생도의 진정(陳情)은 다음과갓다

永興校生徒宣言

一、[illegible]

二、[illegible]

三、시종이 여일하게할것

四、완전한 유지선언을 들려줄것

貞明女校生陳情

一、폐교는절대반대

二、우리에게 안심을주고 위안을시켜라

四、이문제를 해결 하기전에는 공부게속을거절함

夫婦싸우고 집나간안해

룡산경찰서에는 마누라가 집을나갓스니 차저달라는 수사원한장이 사일오전아홉시에 드러왓는데 그는 부내경운정(慶雲町)이십팔번지에사는 김윤재(金○○)의처조금옥(趙金玉)(二○)으로 원래 원만한가정을이루고사럿스나 지난삼일밤에 사소한일로 자기남편과 싸웟다는데 때마침 봉이지라 마음이달랏든지 『나는자살하려고 이집을 떠난다』는유서를 남겨두고 어데로인지 나가버렷다는데 룡산서에서는 그의행방을 탐색중이라한다

他殺嫌疑解消 失踪한네온職工

기보=부내본정(本町)삼정목 애국(愛國)네온상회의직공 송복영(宋福永)(二○)의 실종사건은 그후본정서에서 그날동행하여든 직공두명을 취조한결과 송복영은 평소부터 소행이조치못하야 그날도막걸리를 얼여덜잔이나 먹고 주정을하다가 혼자뒤떠러저 버렷는데 아직행방을 알수는업스나 타살의혐의는 해소되엿다 한다

運轉手試驗에落第 貧窮때문에犯罪

金化서强盜未遂、뻐스를盜乘 京城와서逮捕된張禮煥

기보=삼일오후열시지나서 종로(鍾路)이정목 파출소앞을 지나가는 빨간넥타이에 눈이조그만한 수상한 사나이가 잇서그곳 리상룡(李相龍)순사가 붓드러다가 심문한결과 수배중의강원도 김화군김화면읍내(金化郡金化面邑內)주소가 일정치못한 장례환(張禮煥)(二○)(一名四童)인것이판명되여 곳본서에 다려다가 취조한결과 다음과가티 사건의전말을 자백하엿다

그는 삼년전까지 포천(抱川)에본사를두고 경성과 김화(金化) 사이를 왕래하는 경포(京抱)자동차부의 김화정류장에서 조수로 이삼년동안 잇슨일이잇스며 그후는일정한직업도업시 이곳저곳도라다니고 잇든중 지난이일경성에서 김화로나려가서 삼일새벽한시쯤에 김화읍내 리상순(李相順)의 집으로 드러가서 작란감권총으로 집안사람들을 위협하면서 『너의집에잇는 돈을다내여노아라』하고 대성질타하엿스나 잠결에 이러난 그집사람들이 도적놈이라고 떠드는 소리에 피하야 그길로 자기가 근무하고 잇든 경포자동차부 김화정류장에가서 그곳에 두엇든 강(江)사천일백일호 열두사람타는 『뻐스』를 제손으로 운전하야 마치 보실보실나리는 봄비를 마즈면서 새벽의 경춘가도(京春街道)를 질주하야 가튼여섯시쯤에 서울에 드러와서 종로(鍾路)정류장뻐스 차고(車庫)아페다가 그자동차를 내여버리고 시내로 도라다니다가 그만체포된것이라고한다

그리하야 그가 체포되엿다는통지를 바든 김화서(金化署)에서는 곳 송본(松本)형사를 종로서로 급행시키여 사일내로범인 장례환을 김화서로호송해가리라고한다 그리고 범행의동기는아직확연치는안흐나 그가 수년래 운전수시험에 실패하고 직업이 업시 도라다니다가 돈에 궁한 나머지에 그가튼 범행을 한것이아닌가한다고한다

積善町에小火

사일오후 영시십분쯤에 시내 적선정(積善町)구십사번지 동양려관(東洋旅館)이층에서 불이나서 곳진화에 노력한결과 가튼이십오분에 불은꺼젓다 원인은이층에 한생이하숙하고잇는데 그방다락에잇는 이불에서 불이난것으로 아마담배불을 잘죽이지 안햇는것이아닌가 한다고 한다 손해는 약백원가량이다

故土에봄을두고 五千六百名移民行

來十日부터六日間江原咸鏡兩道서 鐵道局에선臨時列車運轉

철도국에서는 만주국으로 가는 강원도 함경도지방의 이민(移民)을 위하야 오는십일 십사일 십륙일 십칠일 이십일 여섯동안에나누어서 북청(北靑) 원산(元山) 철원(鐵原) 간성(杆城) 각역으로부터 합계 오천륙백삼십일명을 수송하고저 림시렬차를 운전하기로 되엿다한다 도착역은 간도 명월구(明月溝)인데 그떠날정거장과 인원수를 구분하야 보면 다음과갓다

▲삼월십일에 북청서떠날 차에는 북청서 오백구십팔명 길주(吉州)서 오백륙명으로 합계 일천일백사명

▲삼월십이일 원산서떠날차에는 원산서오십오명 덕원(德源)서 사십륙명 문천(文川)서 사십명 천단(前灘)서여섯명 고원(高原)서 사십팔명 영흥(永興)서 구십칠명 부평(富坪)서 삼십삼명 정평(定平)서여섯명 흥상(興上)서네명 함흥(咸興)서 삼백팔십명 서호진(西湖津)서일곱명 전진(前津)서 일곱명 신북청(新北靑)서 칠십칠명으로 합계팔백십사명

▲십사일에 철원에서 떠날차에는 철원서 구백명

▲십륙일 철원에서 떠날차에는 철원서 구백명

▲십칠일 간성서 떠날 차에는 간성서이백칠십륙명 초구(草邱)서 이백륙십일명 두백(豆白)서 백명 렴성(濂城)서일백이십일명 통천(通川)서 일백륙십팔명 송전(松田)서 삼십명 업억(業億)서 구십삼명으로 합계일천사십구명

▲이십일에 도칠원에서떠날차에는칠원서 삼백륙십팔명 룡대(龍臺)서 단천(端川)서칠십륙명 일신(日新)서 일백삼십삼명 성진(城津)서 삼십칠명 농성(農城)서 십삼명 업억서 사십삼명 로동(蘆洞)서 칠십구명 길주서삼십부명 고참(古站)서 이십구명명천(明川)서 삼십이명으로 합계팔백륙십사명이다

이와가티 살길을차저 총독부의계획이민에 뽑히여 정다운고향을 떠날오천륙백 삼십일명의 농민은 떠날 날짜도 아프로며칠남지안햇스므로 자못초조한중에 잇슬터이다

生徒全部가登校 學校安泰를祈禱

休校宣言後의須彼亞女學校

【光州支局特電】 기보=지난이십삼일에 전남광주(全南光州)에잇는 수피아여학교(須彼亞女學校)에서는 정식으로 휴학선언을 하엿는데도 불구하고 생도일동은 사일오전에도 종전과가티 등교하야 동교강당에 모혀서 학교의 여러가지 분규문제가 무사해결되도록 기도회를 계속하고잇스며 지금에와서는 생도들도 랭정한 태도를가지고 금후의태도를 여허히할가 연려하며 다만 동교의 존속기성회의 활동에대하야만 큰기대를 가지고잇다한다

同窓會도呼應

동문제가 발생하기전날인 지난이일에 영흥、정명량교동창회(兩校同窓會)는 한곳에 모히여 동창회로서의 결의와 태도를 천명하기위하야 장로교선교사들에게 네항목의 요구조건을 제출하엿다한다

紹介業者곰탕 먹인男女

여일 오전열한시쯤에 룡산경찰서에는 공모하고 사기도주한

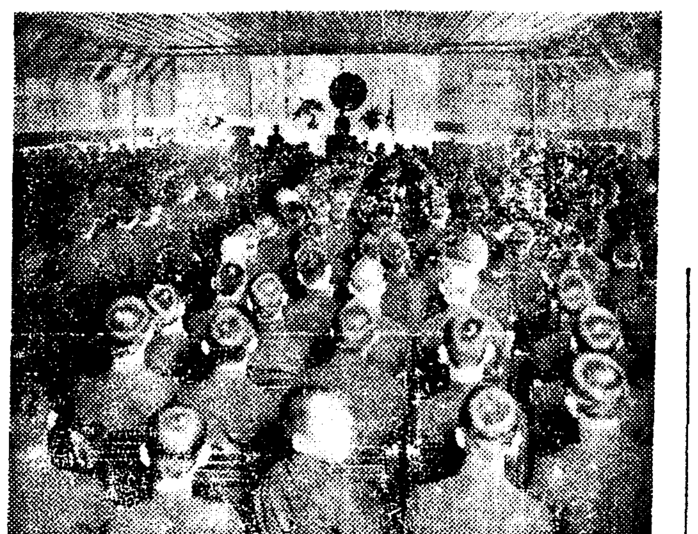

自動車에轢傷

삼일 오후아홉시 종지나서 종로(鍾路)이정목 칠번지 압길에서 시내 수은정(授恩町)삼백칠십이번지 조일(朝日)택시운전수 심표준(沈杓埈)(二一)이가 운전하고 종로(鍾路)일정목에서 삼청정(三淸町)으로가든 경○칠삼십오호차에 시내 대흥정(大興町)삼십이번지 정옥근(鄭沃根)(二○)이가 술이취하야 우산을받고길가로 갈작하뒤여나오다가 바치여 그만 팔다리에상처를 바덧다고한다 치료는약오일동안 걸릴터이라하며 부근병원에 입원치료중이다

今日의卒業式

一高와東星商業 優等生各四名式

금사일시내에서 졸업식을 거행한학교는 제일고보와 동성상업(東星商業)두학교로서 제일고보는 제이십칠회 졸업식과 제삼회보습과 수업식으로 오전열시부터 식을열엇는바 두학교의 졸업생수효와 우등생은 다음과 갓다

▲第一高普

卒業生 百六十一人

補習科修業生 四十四人

優等生 四人

尹源植 崔圭夏

補習科 鄭均植 尹用洪

▲東星商業

卒業生 五十九人

優等生 四人

柳昇烈 方永鎬 朴達圭 丁圭萬

(사진상은 제일고보 졸업식하는 동성상업졸업생기념촬영)

看板만부튼觀察所 新春마저實務開始

來十五日頃에는審查委員을正式任命 思想犯의言行까지도監視

심사위원의 견해여하에따라 심사의 공평여하가 결정되고 심사의중압(重壓)경압(輕壓)이 결정되는 중대한 관계가잇다하야 일반사상관계자들의 비상한 주목을끌고잇는 사상범보호관찰소(思想犯保護觀察所)의 심사위원(審査委員)은 마침내 오는십오일경 정식으로 각각임명하게될터인데 이들심사위원의 정식임명으로 심사진이 결성됨에따라 설치이래 적적무문이든 사상관찰소도 필경제일선에나서서 수만흔 사상관계자의 등에감찰의 손을내밀어 그들의 세밀한행동까지 일일히감시하게되엿다 그런데 이심사위원은 전조선에사십구명의정원으로 한관찰소에 칠명식을 배속케하기로되엿다

增永法務局長談

일반사상관계자들이 극히궁금히아는 사상관찰소심사위원들의 인물은 정식임명전임으로 도모지 알길이 업스니증영법무국장의가슴이나 한번타진하야보자

사상감찰소심사위원은 전조선에 사십구명의 정원으로 그동안 인물을 물색하야 방금취임승락을 교섭중인즉 오는십오일경에는임명을 보게될터이다 그인물에 대하야는 관민간에서 가장 적임자를임명할터인데 관리측으로는 사법부고등관중에서 임명할터이오 민간측으로는 인격、학식이 모다탁월한 중견인물을임명할터이다 아직인물의 누구누구란것은 여러가지 사정으로말할수가업다。

먹음즉한鯖魚알에 一家族六名中毒

家長은이미慘死、其他도危篤 蓬萊町馬車夫집慘變

경제와 과학의빈곤이 비저노흔 비극ー삼일밤부내 봉래정(蓬萊町)삼정목 일백륙십팔번지에사는 마차부 김려홍(金麗洪)(三○)의가족 그의어머니 리씨(李氏)(六○)와 처설씨(薛氏)(三○)열살먹은 아들한명과 여덜살 세살의 딸두명등 여섯명은 복생선의알을먹고 중독이되엿는데 설씨가 괴로운몸을 이끌고 부근동아의원(東亞醫院)에 급보하야 의사가 달려갓슬때에는 김려홍은 이미절명상태에빠저 잇섯다하며 사일오전두시쯤 김려홍은 드디어 절명하고말엇는데 리씨는방금 생명이위독하며 다른가족은 생명은 건질것갓다고한다 이비극의 원인은 김려홍의 로모가 부근쓰레기통에 먹음즉한 생선의 알이잇슴으로 그것을집어다가 국을 끄려먹은까닭인데 이집은 가세가 빈곤하야 아프로 장사치르기도 어려운형편이라고하며 동아의원에서는 주사갑 약갑등 팔십여원을 무료로하게되여 김씨일가의 감사는물론 부근일대에는칭송이자자하다

安邊德源移民

【元山】 금년도 함남도의 만주이민(移民)은 삼백이십칠가족의 다수인데 그중 안변군(安邊郡)에선 열가족 덕원군(德源郡)에선 여섯가족 문천군(文川郡)은 일곱가족이 각각 정든 고향을 뒤로두고 오는 십일 이민렬차로일로만주로가기로되엿다고한다

死傷者三名

自動車와列車衝突 三日午後湖南線에서

삼일 오후열한시삼십분쯤에목포를떠나 경성으로가든 려객제삼백이렬차가 부용(芙蓉) 리리(裡里)사이를 진행하든중 회물자동차한대가 렬차의 측면에충돌되야 세명의사상자를 내엿다 그렬차가 리리역에 도착하야 승객으로부터 그사실을 말하엿슴으로 리리역에서는 곳역원을 현장에보내여 조사한결과 충돌된지점인 삼정리(三亭里)가도길목으로부터 이십메돌가량 되는 논가운데 회물자동차가 전복되여 산산히 부서저잇고 운전수김행권(金幸權)(二○)은중상 조수배선권(裵善權)(二○)은 즉사 인부박상래(朴相來)(二○)는 경상을 입고잇는것을 발견하야 리리철도의원으로데려다가 치료중이다 이자동차는 구리리(舊裡里)환산(丸山)자동차부소유 전북이백칠십팔호자동차로 판명되엿다 원인과기타 자세한사항은 방금조사중이라한다

天氣豫報

概況 低氣壓은 日本海南部에 七四○粍 金華山冲에 七四四粍를보이고 北東에進行하고잇스며 高氣壓은 北中國과南中國에 七六二粍를 보이고잇다 滿洲와西北朝鮮은 大槪晴、中部以北은雲、南朝鮮은降雨가잇고 處處에少雪이내린다 裏日本은雨 表日本은雲 東北地方은 風雨가 强하다

豫報 京城地方은 今夜는晴 明日도晴一時雲 京畿全道도 同一하다

昨日最高 十一度二

同 最低 一度三

今朝最低 ○度二

今日正午 四度三

運動競技

올림픽大會의 正式名稱決定

【東京電話】 올림픽大會組織委員會 第十一次委員會는 二日午後二時十分부터 文部省에서 열고 今年六月일소ー에서 열리는 I·O·C總會에 組織委員長 德川公의 出馬를 滿場一致로希望하고 東京大會의 正式名稱을 『第十二回올림픽東京大會』라고決定한다음 同四時十五分에 散會하엿다고한다

廣告

PANTOCRINE 露國國立(分泌研究所創製) 造血·強壯·強精特效劑 花鹿茸精血 판도크린
元賣發入輸直 共生藥業株式會社 京城鍾路一丁目七一 電光③二五四七 振替口座京城22002番

名藥案內 간질 엔 秘方인 간사르를 쓰시요 증서를보내니다 京城鍾路四丁目 日光製藥社

朝報案內

賣地 東大門外崇仁町東廟前 住宅地 津村兵治郎

建築 設計 案內

恩給 京城府授恩町一六○ 鄭 商會

山羊分讓 京城東小門外(ゴルフ場前) 坂本牧場

親切 おでん 洋酒 樂天 京城府淸進町一四一 鍾路署西側

新人 金貞九君의데뷔盤 港口의선술집 (一九六○) 戀愛特急 李蘭影 金貞九 朴英鎬詩 朴是春作編曲 오케ー레코ー드

雨衣都散賣 우장옷 市內는電話하시면곳配達하옵고地方은代金引換으로發送합니다 朝鮮防水布製造所 京城府光熙門外新堂町 電話本局二○二二番

社員採用
編輯局及營業局員若干名을恒例에依하야左記規定으로考查採用함
一、資格 滿三十歲未滿의青年으로서專門學校以上卒業程度의學力을有한者
一、自筆履歷書에作文을添附하야 三月十五日까지郵送하면 考查日을通知함(但電話面會等一切謝絶)
一、形便에依하야考查通知를안하는분도잇으며 推薦과其他情實的採用은一切謝絶함
京城府竹添町 株式會社 四海公論社

죽은깨 여드름 發賣元 日光堂藥品部

時計大廉賣斷行 新式流行 時間正確 三一洋行

觀相大方家 京城府淸進町五十一番地

巡査看守(講義錄) 朝鮮警務學會

김질藥은 ネオヂリン

優美館 光武劇場 新富座

父新藏儀急病ニテ三月二日午後十時三十分自宅ニ於テ永眠致候間此段御通知申上候
嗣子 新
親戚總代 平岡茂一
友人總代 李鍾贊

全國一千五百余의小學校에서 一萬八千余名의 虛弱兒童에「わかもと」를給與한 實驗報告

學校衛生當局 學校醫各位에

우리나라에서乳兒死亡率이近年에는減退하고잇슴에도不拘하고、이와反對로우리國民의體格低下를말하는憂慮할現衆은全國學校에通學하는虛弱兒童이激增하고잇슴이다。이제、當局의調査에依하야보면全國一千萬의小學兒童中、榮養「丙」以下者가實로三百九十萬名으로約四割이나넘으려하며、其中一百萬人은直時救護를要할危險體質者라는數字를나타내게까지되엿다。

이것은邦家의前途에 暗黑을던저주려는事實이며 弊社는創業의目的에鑑하고저『わかもと』가이러한虛弱體信兒童의體質改善、榮養增進을爲하야 가장 有効한製劑가 되엿슴을確信하고、 學校衛生當局에잇서서、虛弱兒童에給與해야할兒童에限하야、日本學童養護協會를 通해서特히 實費以下의最低廉價格으로提供하고저、 昨年開始以來로 一千五百餘校、一萬八千餘名의 兒童에게給與하엿다。

그結果는弊社의期待에 어그러지지안코、十一月末日까지 接受한殆半의 報告를맛고 別項과가티 著名한成績을 보게되엿스니、여기에、全國學校衛生官、學校醫、兒童保護者各位等에게삼가 그槪要를 報告하려고하는바이다。

日本學童養護協會를通하야 特別提供한『わかもと』를服用한小學兒童은누구나 그小學校衛生當局에잇서서 必要하다고認定바든體格虛弱者들로左記의 文部省制定의標準體重에이르지못한 學童들이다

（文部省制定兒童標準體重）

	男	女
尋一	17.5	16.9
尋二	19.2	18.4
尋三	21.0	20.2
尋四	22.9	22.1
尋五	24.9	24.3
尋六	27.1	27.0
高一	29.9	30.8
高二	33.6	34.7

現在服用續行中、或은報告書未着分을除한九千○七十三名의資料를總括하면은

一個月服用兒童 三千五百四十三名

標準體重에到達한者

	男	女
尋一	二九九名	二六二名
尋二	二七七名	二五一名
尋三	三三九名	三二九名
尋五	一八一名	一○名
高一	一五二名	一○七名
合計二千三百名（全體の六十一パーセント）		

二個月服用兒童 二千四百四十一名

○標準體重 에到達한者、一千九十四名
○標準體重 을突破한者、五百七十九名
合計一千六百七十三名、即六十九%

三個月服用兒童 三千○八九名

右中標準體重을突破한者 二千四百四十二名으로、全體의八十%를表示하고잇다

服用兒童の身體に現はれたる影響

以上은『わかもと』服用에依한効果中에서計量할수잇는事實인대其他左의諸點이觀察되엿다

一、食慾增者한者 一、二一四名
一、偏食을矯正하게된者 八九二名
一、便通이조와진者 八一三名
一、血色이조코元氣가생긴者 二、一八二名
一、寢汗이나지안케된者 一二三名
一、缺席이줄고學業成績이向上된者 一、○九二名

わかもと服用兒童과 服用치안은 兒童의 體重增加比較表

滋賀縣滋賀郡 ○田小學校 二個月間服用한成績

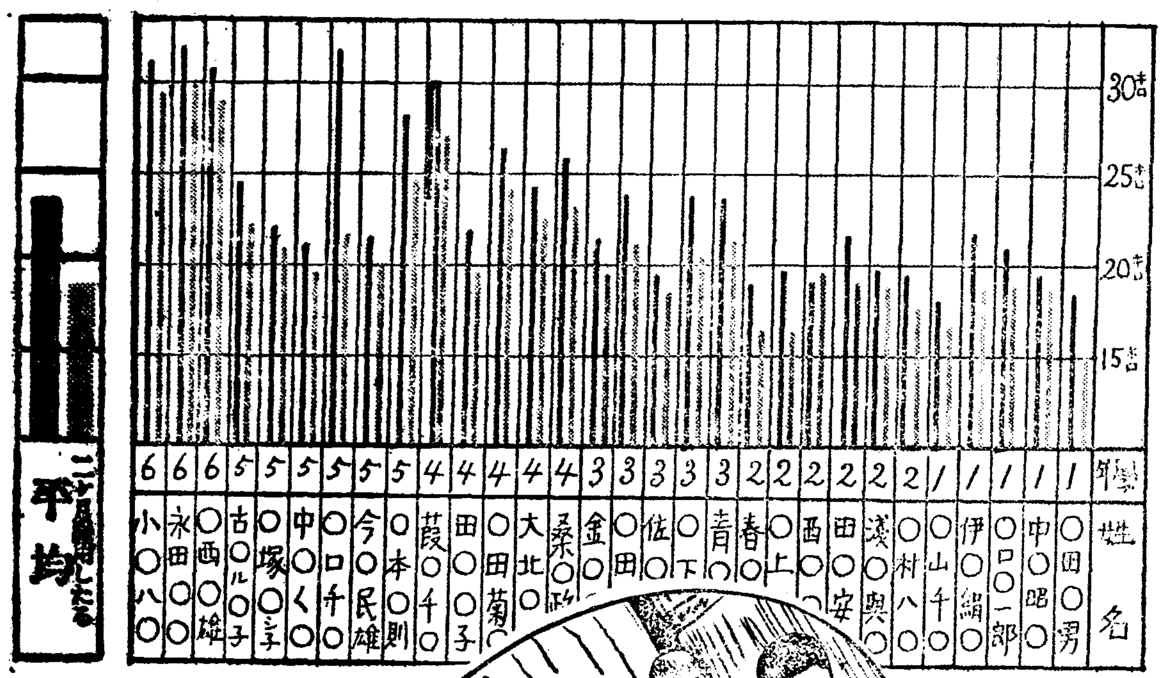

上은服用兒童 下는非服用兒童
細線은服用前의體重 太線은服用後의體重

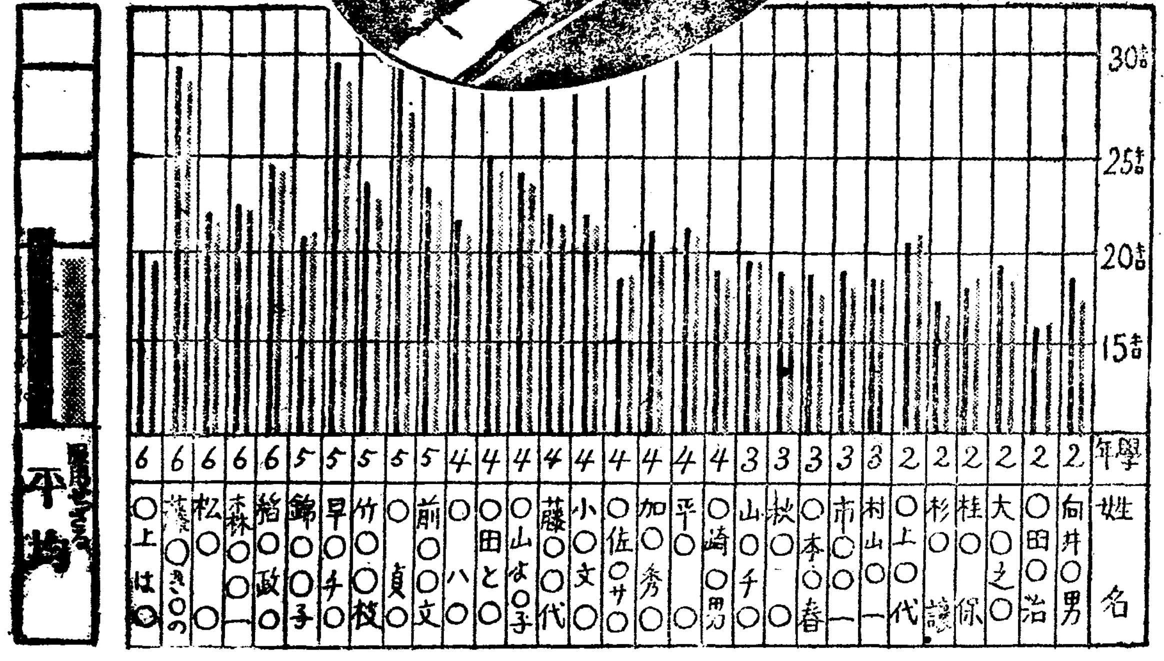

顯著한體重增加에對한 醫學的考察

醫學博士 岡部卓也

『わかもと』가虛弱兒童의體質向上에、이처럼顯著한効果를보임은 本劑가本來의비타민、아미노酸、肝油等二三의特別한成分을主體로하고이것을補給하고마는榮養劑와는 全혀달르며 胃腸을 비롯하야 全身機能에活力을주어서 衰弱함을恢復식히는Protoplasma-Aktivierung（細胞原形質賦活作用）을 特長으로한 生物藥인까닭이니 하로의服用量不過二그람으로 一個月二키로그람以上의 體重增加를보이고잇슴은 本劑가얼마나腸의機能을旺盛하게하고 日常食物의 榮養吸收를 놉히고잇는가를넉넉히알수잇다。

『わかもと』의 組成은近代藥物學最大의 發見인稀有한有益菌헤ー웨와、아스페루기루스・오리ー제中에서가장醫學的價値가豐富한菌種을選擇綜合하고特殊方法에依한製劑임으로、비타민B複合體가豐富함은모든酵母劑、榮養劑中에서는第一位라고할수잇스며、또한도리푸도판・치스친等의 發育促進아미노酸、구리고ー겐、레치친等의高級榮養素、아미라ー제、리파ー제等의消化酵素、鐵、칼슘等의無機物其他호루몬性物質을包含하고、protoplasma-Aktivierung 을도아서、食餌中에 不足한 榮養素를 補助하고 衰弱한機能을旺盛케하며 相互虛弱兒童의 體質을强健하게하는것이다。

[illegible]價低廉

粉末九十五	一圓六十錢
粉末二百七十五	四圓五拾錢
錠劑三百錠入	一圓六十錢
錠劑一千錠入	五圓

株式會社 わかもと本舖 榮養と育兒の會
振替東京一七○○○番・電話芝代表一一七五番

午後의 봄빛 ◇

이니까 기침약을 쓰는데 대한사정을 알어두는것이 조흘듯 하기에 몃마디적어 보는것입니다。

전영국황제의 새 행 복
굴뚝소제부때문에

심프손부인과의 로만스로 원세상을 뒤흔들어 제킨전날의영국황제요 오늘날의 원저공인그분은 기념할만한 올해의설날을 오스트리아 엔제스펠드라는 조그만 촌에서지냇는데 거기서공은 그촌의년중행사(年中行事)로 새해의 굴뚝을소제하는 인부와 만나게되엿더랍니다。그촌에서는 그굴뚝소제가 한해의 행복을 가저온다고 미듬뿐이아니라 굴뚝을 소제하는날을 그촌에서 지내는 손님들에게는 특별한 행복이올것이라고 미더온 것입니다

굴뚝을 소제하는 그인부는 공이 벌어잇는 로스처일드가의별장(別莊)에서 불려온것인데 공은 그인부로부터 지난해의 풍파를 깨끗이씻어버리고 새해의 행복을빌기 위하야 정중한 의식(儀式)을 행하얏습니다 그의식이란 그인부가 다리고온 도야지의 볼근코에 손을 대는것이엇습니다。돼지의 코를 만지는것은 예미신으로 아룸다운 련애와 풍부한 살림을 두가지 모다엇는다고 하는것입니다。작년에 일허벌번한든 련애는 드디어금년의 결혼으로 열매를 맷게된만은 황제의 노픈 자리를 내버린 뒤 그보담 더풍부한살림이 과연 어대잇슬야 촌민들은 궁굼하게 여긴답니다。그러나원지공으로의 수입도 루거만이라니까요 (사진은 원저공)

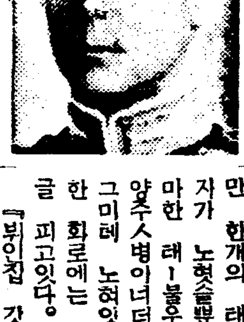

家庭

서울은무서운곳
가진유혹이다만타
공부하러떠남을보내는부모여 이만것은주의하실일

보통학교를 졸업한 시골의 천진난만한 아가씨들은 상급학교를 다니기 위하야 서울이나 그러치 안하면 다른 도시로들 나오게 됩니다。난생 처음 부모의 슬하를 떠나서 타관살이를 하는 그들은 물론 한편으로 기뻐기도 하려니와 또 한편으로 허우룩하오리다。그러나 그들은 아직 도시란 데가 어떤 데라는 것을 잘 모르는 데다가 부모와가티 감독할 이도 잇기가 쉽지 안습니다。그래서는 이런 유혹 저런 유혹을 물리치지 못 하고 고만 그 그물에 걸리어 일평생을 그르치게 됩니다。부모되신 분의 절대주의가 필요합니다。그러치 안 하면 교육시키려든 반대로 라락의 결과를 맷게 되는 것입니다。

첫재는 보내는 그곳에친척이 잇거나 친구가 잇거든 그런분에게 부탁하야대신 감독을 하는것이 조흡니다。감독이 어렵다면 그 행동에 대한 것을 자조자조 적어서라도 보내도록 하는것이 조흡니다。물론 하숙하는 집부터도 문세입니다。될수 잇스면 알만한사람의 집으로 정하는것이상책이요 그런 집이 업는경우라면 차라리 기숙사로너흘 것입니다。이 두가지가 모다 불가능하야 정히 하숙을 정하게 되거든 어른이 쪼차와서 이것 저것을 조사해 본뒤에 정해 주어야 합니다。시골여학생들이 라락하게 되는 동기는 만히 하숙집에 잇답니다。하숙이라고 단지 밥잘해 주는 것만 표준삼아서 고를 것은 아닙니다。

×

둘째는 어떤 동무를 사괴나 어떤 집에를 자조 다니나 그런것을 잘 알아야 합니다。친척이나 친구에게 부탁해서라도 그것만은 놓 알고 계서야 합니다。아모리 점잔흔집에 류숙을 시키거나 기숙사에 너허두더라도 나뿐 동무들과 추축하기시작하면 라락으로 미끌어지는것을 막아낼 도리가 전연히 업슬것입니다。여학생들이 타락하는 원인은 하숙하는 집보담도 사괴는동무에게 더만히 잇다고들합니다。그러타고 하숙하는집처럼 간단히 옴겨버리거나 떠나 버릴수도 업는까닭에 더 한층 곤란합니다。하여튼 어떠케든지 단속을 해야할것입니다。그냥 내버려둔다는것은 말도아닙니다。

×

그러나 무엇보담도 지금 가는곳이 어떤데라는 것을 잘 아리켜 주십시요。조흔점보담도 무서운점을 좀더 자세히 설명하야 듯기십시요。가령 그들의 동무중에는 나뿐 버릇을 가진 사람이 만다는 것、그래서 [illegible]들과 함부로 사괴다가는 만필경 자기까지 버리고 만다는 것등입니다。더구나 부량소년들의 편지질이라든지 방문에 대하야는 특별강의를 시켜두서야만 합니다。그러케 하면 자기자신들부터 좀더 주의를 가지게 되는 동시 함부로 날뛰지는 안할것입니다。

그저 자기자신으로 하야금 그만한 방어력을 가지게 하는이상 더 조흔 비방은 업을 것입니다。

가튼갑시라면 약도알고쓸일
멋모르고만히먹으면 도리어해되는기침약

기침약은 여러가지 잇지마는 정말잘듯는것으로는 기침이나게되는 점액(粘液)을마비시키거나 또는흥분추를 마비시킵니다。

그러면 점액은 무슨때문에 기침이나게하는것이냐하면 거기에가래가 채이거나 그러치아니하면 무슨병으로해서 점액이과민해진때문일때도잇습니다。그럼으로 이것을 마비시켜서 기침을막는다고하드래도 그것은 병에는 아모관계가업는것입니다。

이러한목적으로 쓰는약은흥분추를 마비시키는것임으로 마치어떤 종류의 하열제가발열중추를 마비시켜서 열을내리게하는것과 가튼것입니다。그럼으로 담이생기는 원인이나또는 점액이 너무예민하게 [illegible]

그러치마는 기침도대단해지면호흡기만뿐만아니라 때로는 심장에까지 조치못한 영향을 미치게하는것인즉 그런때는곳 의사에게로가 적당한 치료를 밧지아니하면 안됩니다

요사이는 거담제(祛痰劑)라고하는 약이만이 생겨서팔려다니기도하는데 그중에도 어떤것은 의사들이 쓰는것도잇습니다、이러한약은 어떠한작용을 하느냐하면 점액의분필령을 왕성하게해서 담이수분에푸러지게하고 따라서단단하게뭉키지안토록하니까 자연이 배터내기가 쉽게되는것입니다。

그러나 이약을만히쓰면 그대신에 가슴이답답하고 구토가나며 식욕이감하며 귀속에 올리는일이잇스며 코가막히고 때로는 피를토하는수도잇습니다。

그럼으로 담이잘배터지거든 될수잇는대로 거담하는약을먹지안는것이좃습니다 약을먹어서 담이잘배터지면 보통사람들은 담이 업서젓다고 생각하지마는 그것은잘못입니다。왜그러냐하면 남이잘나온다고해서 담이나게하는병은 낫지아니한것입니다。그러므로 의사에따라서는 아모 호흡기병의 대가일지라도 될수잇는대로 거담하는약을 쓰기를 피하는이가 더러잇습니다。지금부터는 폐염이나 기관지카다르가튼 호흡기병이 만허질터이니까 기침약을 쓰는데 대한사정을 알어두는것이 조흘듯 하기에 몃마디적어 보는것입니다。

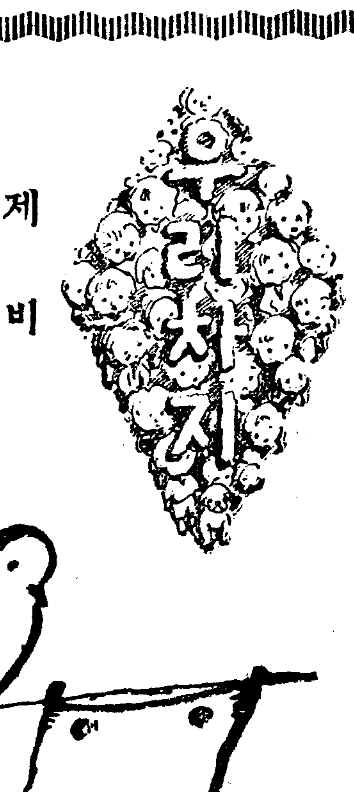

제 비

그동안 안녕하세요
지금강남에서
도라왓세요、
비비 배배。

올해도대처마끄틀
빌려야겟서요
비비 배배。

에구머니작년에
지어두엇던집이라
몬지가담북안젓군요
비비 배배。

위선벽도바르고
몬지도터러야겟서요
비비 배배。

(금산사람 홍원각)

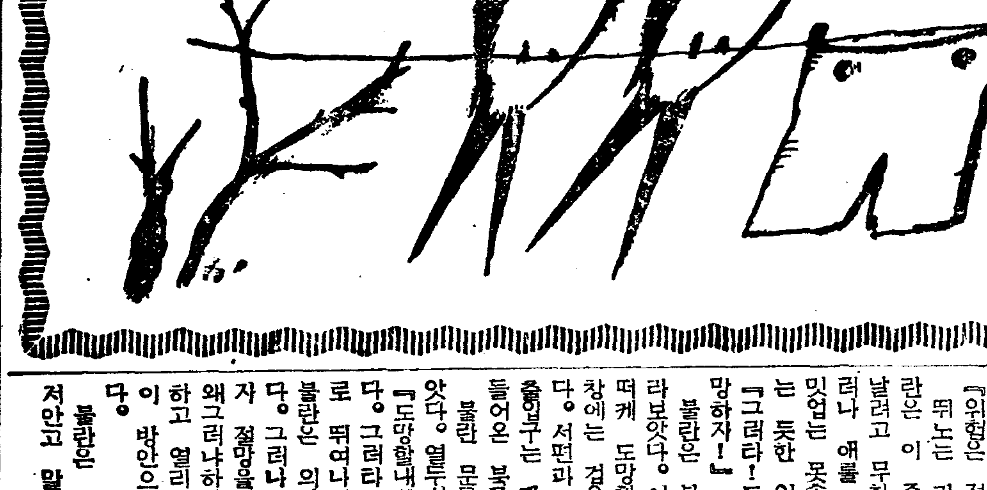

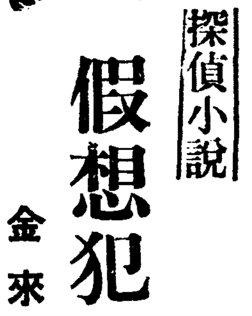

探偵小說 假想犯人 (18)

金來成 作 鄭玄雄 畫

殺人遊戲 (二)

불란은 모자를 한번더 려쓰고 마스코로 코와 입을 완전히 가리웟다。포켓트에서 피존을 한개 끄내여 불을 부친후, 그는 용기를 내여 대문아프로 거려갓다。그리고는 그들의 암호가 되여잇는 불꼿원을 허공에 서너번 동거라케 그렷다。원을 그리자마자, 대문은안으로부터 스스로 열리엿다。

『이 추운 밤중, 오시기에 얼마나 고생을 하시엿습니까。자 어서 들어 오십시요。』

대문이 열리자마자 캄캄한 어둠속에서 불란은 그런 목소리를 드럿는것이다。불란은 속으로『오냐 너이를 잘 속는다!』하고 픽 우섯다。

『자、여기 이가장이 잇스니 이것을 입으십시요。그럼은 뜰을 지나면 여러분이 기다리고 잇스니까——』

컴컴해서 잘보이지는 안치만은 그것은 커다란 포대(包袋)와가튼 가장이다。

유불란은 모자를벗고, 그것을 머리에서부터 푹 나려썻다。가장복까지——마치 커다란만도와가티 『초렁초렁』 느려진다。

이리하야 가장으로 전신을싼 유불란은 잘조가 무성한 뜰을 지나 대청아프로 거려갓다。구두를 신은채로 대청에 올라서니 거기도 또 안내인이 서잇다가

『모자를 마껴주십시요。』

하고 유불란의 손에서 모자를 바다들은후 컴컴한 마루를 한참 거려가다가 문틈으로 불빗치 한줄기 새여나오는 어떤 방압까지 오더니

『자、이방으로 드러가십시요』

하고 문을 열어준다。

그때 무의식적으로 한발을방안으로 드려노흔 유불란은

『훙!』

하고 숨을 마시엿다。하마트면 그는 『악!』하고 소리를칠뻔 하엿든것이다。

초ㅅ불이 펄럭거리는 촛대여페는 전신을 시컴어케 가장으로 툴려싼 두 사람이 서잇섯니 세로히 드려오는 불란을바라보고 말업시——그러나 대단히 은근히 허리를 굽혓다。

그때 비로소 유불란은 자기의 전신을 휘둘러보앗다。자기의 자장도 그들의것과 가티머리에서부터 발끗까지 시컴엇다 가슴에는 『오』라는 번호가 하얀글자로 박혀잇다。자세히 살펴보니 그들의 가슴에도 각각 『삼』『사』라는 번호가 박혀잇섯다。

불란은 그들이 권하는대로허리를 한번 굽혀 답례를 한후에 방안으로 드러갓다。약 십여간이나 되는 넓은 방은 온돌이 아니고 전부가 마루를깔엇는데 마루도 여러해 묵은듯이 컴컴하고 썩엇다。방안에는 아모 가구도 보이지 안코、다만 한개의 테ー블과 몃개의 의자가 노혀슬뿐이엿다。그 조고마한 테ー블우에는 가지각색의 양주병이 너더분하게 노혀잇고 그미테 노혀잇는 역시 조그만한 화로에는 장작불이 이글이글 피고잇다。

『뷔인집 갓다!』

불란은 한바퀴 빙 휘 돌러보고 그러케 생각하엿다。

『이 뷔집에서 대체 어떠한 일이 이러날까。이 이상한 공기 눈만 빠짝빠짝하고 묵묵히 안저잇는 괴상한 사람들、그러구 그들끼리도 서로 얼굴을감추고저 복면과 가장으로 몸을 둘은 그들、이 눈보라치는 밤중、이 험악한 산중에서 열지안흐면 안될 비밀의 회의、『포1』의 암호문도쉽게 이해할수가 잇는 그들——어떤 일이이러날까?』

불란도 그들과가티 묵묵히 안저서 이리저리 생각해보앗다。생각하면 생각할수록 가슴은 점점 떨려가고 마음은 차차 무시무시 하여졋다。

『그리고 나자신은 어떠케 행동하여만 될까? 그들의 회측을 하나도 모르는 나! 그리고、그리고……앗!』

그순간 불란의 눈아픈 지옥과가티 캄캄해지고 공포에 싸인 그의 전신은 채질하듯이떨기시작하엿다。

『이일을 어찌하나? 이일을어찌하나?』

그는 마음속에서 이러케 부르지즈며、눈을 번젹들어 아페안즌 두 괴인을 처다보앗다。그들은 불란의 공포를 아는지 모르는지 역시 잠잣고 안저서 초ㅅ불만 멍 하니 바라본다。

『아아! 어리석은 나! 이회합(會合)에는 반드시 정원이잇슬것이다。정원보다 회원이 한사람 더 늘엇다는 사실을 그들이 알면은——? 이와가티엄중하고 이와가티 비밀성을 띤 회합!』

불란의 눈에는 『죽엄』이라는 글ㅅ자가 뚜렷하니 나타낫다。

『위험은 절박햇다!』

뛰노는 가슴을 억제하면서불란은 이 죽엄의 길에서 버서날려고 무한히 애를 썻나。그러나 애를 쓰면 애를 쓸사록 밋업는 못속으로 빠저 드러가는 듯한 위험을 깨달앗다

『그러타!도망하자!인제라도도망하자!』

불란은 부주스레 방안을 도라보앗다。어데로 도망갈까、어떠케 도망할까。뜰에 면한 들창에는 검음 카ー텐이 둘려잇다。서편과 동편은 담벽이다。출입구는 단지 아까 불란이가 들어온 북쪽문 하나밧게 업다

불란 문득 시게를 끄내여보앗다。열두시 이십분——。

『도망할내면 인제 하야만 한다。그러타、들창을 깨치고 들로 뛰여나가자!』

불란은 의자에서 벌덕 이러낫다。그러나 그는 이러나자 마자 절망을 부르지젓든것이다。왜그러냐하면、그때 문이 덜컥하고 열리면서 복면한 사람셋이 방안으로 드러왓기 때문이다。

불란은 다시 펄떡 의자에주저안고 말엇다。

今春改選을압두고 市町村議員의資格
果然問題이다

地方自治制의 整備改善에 임하야 論議紛紛한 이때에 市町村會議員의 資格을 向上시켜야 한다고 議論이 高調되고잇슴에도 不拘하고 市町村會議員의 要職에잇스면서 何等의 知識이 업스며 더甚하야는 自治法規까지도잘모르면서 泰然하게 市町村會의 重要機關을잡고잇는 議員이 만흠은 恨心할일이다 이래서는 안되겟슴으로 今番東京市小石川區大塚町二十一의三 地方自治協會에서 市町村會議員에게 市町村의 改良指導에 適合한 行政、財政、政治、經濟等 모든 知識을 普及시키고저 計畫으로 『市町村會議員必携』라고 題한 四六判クロース裝八百頁大冊을發行하고 一般議員에게 頒布하고잇는대 同書는 衆議員議員選擧法、府縣制、市制、町村制等을 비롯하야 行政法、町村의政治經濟、憲法理論、社會等自治關係의 法規를 實際的으로 平易하게 一見으로 市町村의自治必要하게게 만드럿다 實로 市町村會議員의 必携書 近來稀有한 一大寶典으로 歡迎을 밧고잇스며 더욱法學辯護士 渡邊彰平氏의 『行政裁判自治問題判決集』이 別冊附錄으로 添附되엇스며 이것은 自治問題에서 생긴 紛糾事件의 判例를 蒐集한것으로 市町村會議員들은 一讀해야 할 것이다 또한 市町村會議員必携는 定價四圓五十錢이나 自治協會直接注文者에 限하야 特價二圓八十錢에 頒布하고 便宜上 代金은 着本拂도 조흠으로 希望者는 前記自治協會로 申込하라

利殖이붓고
돈이돈을낫는
百萬의富는 이法則으로

冷情한 이世上에서 巨萬의 富를 만드러보겟다는 것은 不可能에 갓가운 困難한일이나 『돈』그것이 가진 自轉增大한 法則을 알고 巧妙하게 利用하면은 確實히 有利한 利殖이 생긴다 富場에 現金百圓이 잇스면 누구나 할수잇는 確實한 方法으로 二百七十圓을 活用하고•十四圓二十錢六毛 即元金百圓에 對하야 一割三分弱이라하는 郵便局、銀行에서도 到底히 따르지 못하는 高率利殖이되며 그 方法은 安全第一의 石橋主義다。現金二千圓을 가진者가 이方法으로 運用하고 利息은 점점 늘어가는것이다 今番東京市小石川區大塚町廿一ノ三 大東社書店에서 發行한『金錢活用安全利殖』이라 題한冊은 貨殖道의 秘訣과 돈의 利益을낫는 妙味를述하고 確實하고도 누구나 實行할수잇는 알기쉬웁게 紹介한冊이다 內容은『死んだ金生きた金』『腹察の妙味』『百圓が十年で五千圓』『郵便貯金活用法』『銀行預金活用法』『安全利殖法と株』『債券利息法』『公債利用一萬圓貯金法』『信用貸付利息法』『二年間に二倍半にする法』『土地と利殖法』『家屋利殖法』『女の手で出來る商賣』等二百餘項目이나되는 豐富한 內容을가지고잇스며 五百卷限하야 一圓으로 希望者에게 頒布하게되엿스며 品切되기前에 葉書로 申込하면 代金은 着本拂로送本올한다

열가지恰悧에 한가지멍충이
隱し藝 隱藝도出世의길

요즘은 宴會가盛行、特하면官吏이요 銀行員이요 해서는 먹고 送別會요해서는 떠든다 町內의集合會로부터 商業上의 政策에까지도 宴會가부터다닌다。

元來 宴會라고 할것가트면古往今來에 언제든지 座興이나隱藝가나온다。잘하든못하든 좋든러노코 돌고단것은 가릴것업시 어른은 어린애의 흉내를내고平常時에 무뚝뚝하기 木偶가튼사람도 威風이堂堂한 럴보도모다 마음을 터플어노코 멍충이도되여보고 제흥지 독독한체 하야 떠들고 하는대 宴會의 宴會다운點이잇고 目的이잇는것이다。

혼히 남의招待를바더서 놋기는바이지만은 主人側이要領잇게 行動을 못하거나 幹事나有司가 얼빠진行動을 하는것처럼 보기에어색한일이업스며 더욱이 詩調한장은 그만두고 座興하나도을켜못하는 親舊가먹을것이라면남에게 안떠러지고 座興하는善藝는 존在에거슬니는 存在로서一座의興을 덜게이저지 안타。東京市小石川區大塚町二十一ノ三大東社에서는『宴會卽席座興藝大全』이라는 四六判箱入二百八十頁의 册子를 요새發行하엿는데 어떠은언제든지 쓸수잇는 모든座興 너센스座興、珍藝、手品、劍舞、舞踊、聲色音曲、落語、小話、即席五分演說卽席御座席狂言等 무릇 이러한길에對하야는 빠짐업시網介하엿는데 이것을한번쪽보아두면우리가招待를하거나 或은招待를바더서 主人이되고손님이되터라도조곰도거리낌업시 재흥지노는 어리석은 修業도 할必要가 업다고생각된다。이冊은 今回發賣紀念으로 五百部限하야 定價金一圓五十錢인데 特價一圓으로 前記大東社에서 販賣하고잇스니 希望者는 至急注文하야두면조타 代金은 着本拂로보내준다고。

能筆家는 出世가빨나

글시는 社會的信用의 基礎가되는것이니 글시를 잘쓰는사람은 他人보다 成功이 빠른것은 글시를 通하야 品性과 人格을 認定바다 예전부터『마음이 바르면 글씨도 바르다』하엿는대 筆跡을보고 品行이 조흔사람인가 意志가 强固한사람인가를 알수잇다

그러므로 배호다는것은 單只日常쓰는것만이아니고 實로 精神修養의 要諦이다

近時隆然히 書道가 隆盛을極히 하고잇슴은 當然한일로 東京市小石川區大塚町廿一ノ三大東社에서 요즈음 發賣한 高橋觀城先生著『ペン字毛筆 新式書道教典』이 猛然히 大賣行을 보이고잇스며 이것도時代의 反映이라고 할수잇슬가한다

同書는 練習者의 便利를 爲하야 いろは別 振假名付漢字、ひら假名變遷의 順序와 바른體를 併記한 楷行草三體인くづし辭典이며 一一히 筆法을 손으로잡고 가라치듯 編輯한近來의 良書이다

同書希望者는 前記大東社로葉書로 申込하면 書道普及을爲하야 五百名限 定價一圓八十錢으 겨우一圓이라는 破格的特價로代金은 着本拂로 送本하다

웃지못할世相
法律을몰나서 뜻아닌悲劇을惹起
激增하는訴訟事件

웃지못할世上이 되엿다 東京을 비롯하야、各地의 裁判所를보면、붓적 늘른 訴訟事件을 볼수잇다 當然히勝訴할것도 法律을몰라서敗訴하야 울고잇는사람이만타、其中에도 第一만흔것이 金錢貸借、家屋貸借、商取引等으로 處理하기에 거북한것은 戀愛事件이다。些少한일로 沙汰가생겨 裁判所의손을 빌여야만할世上!

世上에는 한가지잘못으로 事件을 이르키게되는 貸借關係는 往往 잇는일임으로 法律을알어두어 事件이생긴때에 應用을하면 퍽便利하다。

最近 東京市小石川區大塚町二十一ノ三 大東社書店에서『法律百科大辭典』이라고한 難問題를解決하게되는 알기쉬운法律書가發表되엿스며 一般人에게는 絕好한 相談相手이다

同書는 從來의어려운法律書와달라、實際問題를 取扱한것으로 金錢의貸借는勿論、民事、商法、土地、家屋、離婚、相續、戶籍等의 難問題를 會會解決할수잇는 極히便利한것이며、同書一冊만잇스면 辯護士도必要업게되다。同書는 四百十八頁의 大冊으로定價一圓을 法律民衆化의意味로一圓五十錢에 發賣한다。希望者는 前記 大東社로 葉書로 申込하면代金은 着本拂로 直送하여준다

一苦學生이發明
英語의新記憶法

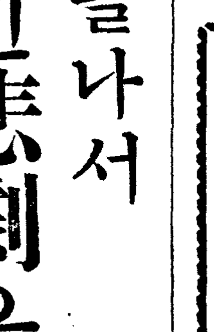

學苦力行으로 有名한 東都辯護士界의 花

形渡邊彰平辯護士는 苦學時代에 應用하야 萬人을 놀라게한 英語新記憶法을 創案秘法으로하엿든것을 推奬하게되엿섯스며『英語重要單語と急速暗記法』이라題하야 一冊四百頁이나 되는것을 東京市小石川區大塚町廿一ノ三大東社에서出版하며 이天才的記憶法에는누구나 驚嘆하다 이記憶法은全國中等學校生徒에게는특推奬하고십흔良書이며 獨學者라도 아즐한時間 밤한時間等으로 六個月乃至一個年으로 훌륭하게中學程度의 實力을 어들수잇고英語獨學者에게 大衝動을 이르키엿다 同書는 定價一圓五十錢을 發賣記念으로 大東社에 直接申込하는者에게 限하야 特價一圓에 頒布하니 希望者는 葉書로 申込하며 代金引換으로 送本한다

便紙는이러케쓴다
便紙를못쓰면 天痴와가티

他人과 交際하고 또 商取人하는대 便紙를 잘쓰다고 남에게 尊敬을밧으면出世하기도 쉬우나 反對로 글시가 서틀면 멍어리나 다름업시 自己意思를 充分히 發表치못하고 遂히 義理를일코 相對에게 感情을주어 失敗를 보는일도만타 今番에 大東社에서는 發表한『그대로所用이되는 新案手紙文章辭典』은 交際文、商業文、暑中病者慰問文、年賀、祝賀、謝禮文、照會、催促、注文、弔慰文、男女의交際文 其他모든 書簡을 文례案引式으로 곳 차저내서 쓸수잇게시리 苦心한 手紙辭典으로 便利한 것이다 그리고 一圓五十錢을 五百名限하야 不過一圓의 破格으로 文章普及의 意味로 特價하니 希望者는 葉書로 東京市小石川區大塚町廿一ノ三 大東社에 申込하면 代金은 着本拂로 送本하니 速히申込하라

公開하여진 將棋잘두는秘訣

將棋는圍碁보다 알기쉬워 어린아해라도 열는알어지는것은 그다지 어려운일은아니나 그러나 너무쉬웁게 生覺하면 오히려잘 두지못하게되다

東京市小石川區大塚町廿一ノ三大東社에서 今番發行한『定石詰手將棋必勝法』이라하는 將棋書는棋界의大御所、名人 關根金次郞先生이校閱하고苦心硏究한結果 六枚落、四枚落、二枚落、飛香落、飛車落、角落左香車落、平手에이르기까지 戰法을 圖解說明을하고 한수마다 그말의움직이는 意味를 明瞭하게머리에드러가도록力說하엿고또누구나 實際로活動할수잇슬을놀라운 編輯에 一大改革을 加한 苦心著述한것이다 그럼으로 初心者라도 이알기쉬운冊을 읽기만하면熟達하고 初段以上의 實力을 發揮할수잇서서 서슴지안코잘둘수잇슬것이다

이外에初段者를 爲하야서的掛棋圖、袖飛車、石田指方、美濃國、中飛車、自飛車、雁木三筋香車等等손에잡히듯이 說明하얏고 定價一圓五十錢을겨우一圓에 五百名限하야特賣하는中이니 希望者는前記大東社로葉書로申込하면直時代金引換으로送本한다

軍國日本의자랑
陸海軍志願兵을 一躍將校로進級

軍 陸

軍人은 國家의 干城이오國民의 中堅이다。颯爽한 海軍將校、豪壯한 陸軍將官이果 日本青少年의 憧憬이아닐가 또 이모든 將星은 決코一部特權階級의獨占이아니고 아모리貧困한 青年이라도 苦學力闘、이 榮譽를집머진수잇슬것이다 여기에 軍國日本의 자랑이숨어잇는 것이다。

全國青少年은 이만큼有利한出世道가잇슴에도不拘하고 그方法을몰랐든까닭으로 哀惜하게도 青雲의뜻을못일고 애쓰는사람이만흠을非常히遺憾으로生覺한다。只今이 青少年의 奮起할때이다。이미門戶는開放되엿스니 陸海軍志願兵이되여 榮譽를獲得할것이다。이미志願兵이되여 一兵卒이中堅將校까지된사람이不少하다그리면 海軍志願兵이되려면 어떠한 手續을해야 할가 이것은 퍽쉬운일이니 東京市小石川區大塚町廿一ノ三大東社에서 落賣하고잇는『陸海軍志願兵合格案內』는 志願兵에게 必須한『方法と手續』를 詳細하게되엿고 採用試驗의問題及解答을 詳述한 便利한冊이다 同書는一般陸海軍의 槪念設、組織、各兵科의目的、諸級俸給進級等으로부터各兵種의 立身案內等瞭然하게 記載하야 志願者에게便利할수도록編輯하야잇는故로 各自의 걸어갈길인陸軍인가 海軍인가를決定하야 陸海軍아모것이나 銳意하면手續과 方法이 簡易平易하게 알어지는『陸軍志願兵合格案內』와『海軍志願兵合格案內』를 各四六判上製クロース箱入二百五十頁 定價各一圓八十錢을 頒價一圓으로 前記大東社에서 頒布하고잇스니 希望者는 葉書로申込하면 代金은 着本拂로 送本한다

栗谷先生小傳 (七)

湖岩

最後奉公

栗谷이 再立朝하매 宣祖의知遇에 感激하야 一心奉公하기로 굿이自誓하섯다。

그리하야 栗谷은 먼저三竄의宥赦를 懇請하엿고 다시兩黨의調和를 圖謀하엿슴은 前述한바와 如하거니와 哲人의最後努力도 아무實效를 거두지못햇다。

栗谷이 가신뒤엔 다시調和를 말하는이 업고朝廷은 黨人의 角逐場으로 變하야 爾來三百年동안 國家의巨禍가 되엿스니 偉人의生死가 얼마나影響이 큰것을 이에 依하야 짐작할것이다。

栗谷은 이때다시 銓曹의長官이되매 平日懷抱햇던 正朝廷의 一部工作으로 官吏登庸에 人選을 嚴正히하야 오늘날까지 情實의 積弊를 一掃하려고 애썻다。

先生이每日 仕進하면 公務에鞅掌하고 仕退하면 接賓에沿沒하야 夕飯은夜分에야 지시게되므로 家人들이 매양栗谷의 疲困하실가 念慮하야 栗谷에게 삼가기를 謙한적도 非一非再이엇스되 栗谷에서 人材를 物色할必要上 多數의 來客을 歡迎하엿든바 그門下에는 官吏儒生 鄕紳 其他各種의 人物이 끈힐엇시 모여들엇다。

心身의勞倖를 不顧하고日夜國務에 奔馳하게된 先生은 前日의肺氣症이 再發하야 그만病席에 눕게되니 再立朝한지 겨우 六十餘日이다。

病勢가 날로沉重하야 다시 蘇生할希望이 업것만 오히려爲國의 至情을 잇지못하야 備栗 李德馨 李恒福 等의 可用할 人材임을 啓達하고 問病次로 차저온 松江鄭澈을보고 아모조록東人의領袖들과和合하야 國事에 盡力하라고 勸告하엿다。

徐益이 巡邊使로 北方에 赴任함을 듯고 그를 불러 六條의方略을 口授하니 이때문에 病勢가 갑작이 危篤하야저 一日을지내서 宣祖十七年 甲申正月十六日에 京城大寺洞寓舍(오늘날仁寺洞)에서 四十九歲를 一生涯로마치섯다。

도라가실때 까지도 私事는 한마디도 말하지안코 夢中의譫語가티 속으로하는것이 모두國事이엇다。

哲人의最後는 비치엇다。臨終할때까지 責任의觀念에 라섯다。그러나 殞命後二日동안 눈을감지 안햇다고한다。

先生의訃를 드르신宣祖께서 哀慟하시는 哭聲이 밧게까지 나왓다 하거니와 士林은 父母를일흔것가티 市民은親戚을 일흔것가티 모두痛泣하엿스며 葬禮날새벽에 號哭慟送하는 都下官民吏卒이 數十里밧게 連亘하엿다。

栗谷의 平生知己이던 牛溪成渾이 지나가다가 울우되 栗谷은 진실로山河間氣오 三代上人物이라 하늘이速키 아사 斯世에 혜이잇지 못헤스니悲痛하다고 하엿다。

지-드와『理性』

兪鎭午氏에게보내는公開狀 ❷

李寧默

웨? 지-드는 비록 이날에 自己의『稀貴한 理性』에 도라올수가 잇섯다 할지라도 그는오히려 그가 旅行을 繼續하든동안이엿스나마 한때는 그의『稀貴한 理性』을 일코 數만흔 사람과가티 울고 웃고 하지안햇습니까? 그런데 兄의 理性은 오히려 이러는 동안에도 그를 凝視할수가잇섯고 그가『稀貴한 理性』에 도라온瞬間 唾棄와 反噬과 前日과는 다른 歡呼가 들리는 속에서도 오히려 그의 人間을 冷靜하게 超然하게 보실수잇슨까닭이외다。

그러나兄이여! 지-드의理性은오히려兄의心琴을 울리는듯하외다마는 兄의지나친冷靜은나의心琴을 울리지는못하는듯하외다 웨? 兄의超然한理性아페서는 거짓업는數만흔사람들의 歡呼와叱責과痛罵조차가『理知』를 일흔무리들의 웨침이아니든가요? 꾸준히變轉하는 지-드의 理性압에서弄絡되엿고 그리고아직도 弄絡될줄도 모르고 헤매이는 盲目的인衝動이아니엇든가요? 그것을할수잇는 理性을 일치안흔사람은 오직兄만이아니엿든가요?

兄이여! 萬一數만흔 사람들이兄과가티 前에나 이제나理性을 일치안햇든들 지-드가 울고웃고하엿슬때 그러고지-드가그의『稀貴한理性』으로도라간 이날에도 그들이 行動하는人間 지-드를보지안코 오직 舞臺에出演된『理性』의喜悲劇의 登舞만을 볼수잇는觀衆이엿슬것을! 그리고 그의 左翼的行動에서反左翼을보고 그의小市民的行動에서 오히려 左翼을 볼수잇섯슬것을! 그러나兄이여! 그들은 이러한 비트러진 理性의所有者여야 할것입니까? 또그러한 理性을 所有할수가 잇슬가요? 오직 正을보고 憤激하고 非를보고 憤怒하는것만이 그들의할수잇는 일의全部가 아닐까요? 그리고 그러하여야만 할것이아닐까요? 차라리 저럿듯한 알미운『理性』을가지지안흔것이 그들의 자랑이아닐까요? 지-드가 조그마한나마 빗나는過去를 가젓다면 그自身亦是 그들의 雰圍氣속에서 그들과가티 저럿듯한理性을 일흔瞬間이 잇섯든까닭이 아니엿슬까요? 다시그의理性에 도라간 이날의 지-드는 果然무엇이든가요?

兄이여! 지-드는 果然理性의所有者엿습니다 兄의말씀과가티 左翼이무엇인지도 모르고 다만 파시스트의 抑壓에못견딘나머지 그리로 轉向을 宣言하는 그러한 不徹底한 理性의所有者엿습니다。여기가 조흔가 거기가 어떨가彷徨하고 動搖하는 理性所有者입니다。現實의虛僞를 미워하고『理念』을 求하는理性의 所有者엿습니다 그럼으로 그에게 變함이만코 追隨가 만코 動搖가 거듭되는것도 거의 必至의 일이겟지오 그러면 이러한 理性이란 本質的으로어떠한것일까요? 우리는 이러한 理性을 歷史上에서 보고잇습니다。그것은 오직市民의 것이며 市民의 理性이아니엇든가요? 차라리 理性이라는것은 市民의根性이라는말과 同義異語가 아니엿든가요? 그럼으로 그것이如何히『稀貴』하고 如何히『冷靜』한것일지라도 그것은 市民的 制限性을 버서나지는 못할것이외다

Y兄! 이러한것으로서의 理性은 때로는 모든 現實을冷靜히 凝視하고 그것을審判하며 虛僞와싸우고 眞實에 忠實하여왓기도하엿습니다。그러나 때로는 스스로생각하는 主觀的眞理를爲하야 모든虛僞를 敢行하고 오히려 客觀的眞理와對立하여 이와싸우기도 하여왓다는 것을 이즐수업습니다。그것이 우리의 記憶에서 사라지기에는 너무나 生生히 남어잇는 그리고 只今도 進行되여잇는 歷史的現實이 아닙니까? 兄이여! 現瞬間에잇서서 모든醜雜과邪惡을 일삼는 그들이야말로 한때는 兄이 지-드에서 發見하신것과가티『모든虛僞를 미워하고 眞實에 忠實한 사람』들이 아니엿든가요? 그들은 벌서 近世初期에잇서서 지-드가 三十餘年이지난 二十世紀에야 겨우喝破한것을體驗하고 스스로 勇敢하지안헛든가요? 지-드가 最近에말한그것을 그들은 벌서當時에부르짓지 안헛든가요?『自己속에 가지고잇는것으로써 自己에게는 가장純正하고가장價値잇고 가장健全한것으로생각되는것이 모두周圍의因習、習慣虛僞와 卽時로 또直接으로矛盾되고 衝突하엿다』고。

그리하야 지-드에 못지안케 勇敢하엿든것이니 모든存在는 그들의『理性』의 아페서 그前後의審判을 기다렷고 그存在를 辯明하엿든것이외다。이러한 그들로써 今日이다시잇슬줄이야 누가能히 그當時에 豫料하엿스리요! 거기에는進步的思索과 科學的努力과正義에勇敢한 實踐만이結合되여잇섯고 그들의今日에서 보는陳腐한 反科學的獨斷과 反動的實踐을 차저볼수가업섯든것이니 일직이 王安石이 周公과 王莽의是非를 回顧하엿日『若死當年身便死、一生眞僞有誰知』라고함과 가티 萬一그들의 그後의歷史的實踐이 업섯든들 다시말하면 그들의歷史가 그瞬間에 斷絶되고 말엇든들 누가能히 그들의 理性의 正體를 알수가잇스리까? 그들은 오직 當時의現實 封建的現實下에 呻吟하는數만흔 人間의 嫡嫡近代表者로서만 始終하엿슬것이외다。그들의仰覲와 歡呼와 喝采속에서 가치올고 웃고 하엿슬것이외다 그러나 그들의 實踐은 되지못하여 그들의 正體가『理性』의 市民的制限性을 暴露하고 만것이니 數만흔 사람이 이에對立하기始作한것도이로써 出發되엿든것이 아닙니까? 그들의 理性을 市民的인데서 科學的으로 認識하고 把握하기始作지안햇습니까? 兄이여! 저날의 生死를가리하든들로 이날에干戈로써 서로싸우는것이 비록偶然이아니고必然이라할지라도 萬一누가잇서뒤늣게야그烽火를은 數만흔사람들에게『이미련한 百姓들아 그런줄을랏드냐 저날에도 이날에도 그는市民이 아니엿드냐』하고 數만흔사람의『正義』를비웃는다면 그는果然놀라운 科學者라고할가요? 그는한個의 過去만을撥言할수잇는 邪教의敎主일것이외다。그러면 그超然한撥言者는果然于者의 어느便에屬하는者일까요?

科學

血液칼시움에對하야

그分量變動의原因과影響 ❶

金鍾煥

無機物體에 新陳代謝는 有機物體와가티 生物組織體內에서 破壞하거나 燒化되어『에너지』의 源泉이 되지안코 大槪는 그物體根栞(Radicals)들이 交代하거나 或은 有機的 性質을 가진 化合物體로 變化된다 無機物體는 有機物體와 가티 新陳代謝에따라『에너지』에 源泉은 되지안치만 그新陳代謝作用에 重要한 役割을 가젓스며 또한器官作用과 骨格生長 또는 筋肉神經作用等에 미치는 影響이크다 生物의 器管組織體內에서 생기는 만흔生理化學的作用의 大部分은 無機鹽類(Inorganic Salts)로 因하여支配된다 無機鹽類의 種類와 分量에따라 筋肉과 神經에 미치는 刺戟感受作用에 變動이 만타 血液과 牛乳의 凝固作用은 다 만약 血液中에 正規量以下의 칼시움이 存在하여잇는 境遇에는 그出血된血液의 凝固가 速히 되지안어 히모필리아(Haemophilia)라고 名稱하는 病症이 된다 細胞組織體內에서 되는 重要性을가진 滲透平衡(Osmotic Equilibrium)도 無機鹽의 分量과 存在에 依하야 變動된다 柔軟한 器管과組織體를 支柱하며 保護하는 骨格造成되는데도 無機鹽類가 重要性을 가진것으로 生物의 發育成長에미치는 影響이크다 血液中에 存在하는 無機鹽類中에 特히 重要한것은 소디움(Na) 포래시움(K) 칼시움(Ca) 맥네시움(Mg) 等이다 其中에도 칼시움이 首位에 生理化學的重要性을 가젓다。

血液칼시움 (Blood Calcium)

常例도 擴散性칼시움(Diffusible)과 非擴散性(Non-diffusible)칼시움의 二種類의 칼시움이 血液中에 存在하엿다고 生理化學者 케메론(Cameron)과 물-하우쓰(Moorhouse)가 처음으로 提唱하엿다 擴散性칼시움이라는것은 毛細血管壁과 細胞膜或은 人造半滲透膜을 能히透過하는것이고 非擴散性칼시움이라는것은 그作用이 不能한것이다 血液中에 擴散性칼시움의 全量은 正規量으로(100cc)의 血液에 對하야(9mg가로11mg)의 칼시움이 存在하여잇다 그全量의4.5mg으로부터 5.5mg(或은45%—55%)은 擴散性칼시움인데 大部分은 無擴散性으로 되엿고 小部分은 拘櫞酸鹽(Citrate)과 類似한有機酸의 化合物로 되엿다 그化合物은 副甲狀腺(Parathyroid Hormone)과 密接한關係를가젓다 그리고 그全量의4.7mg으로부터 5.7mg은 非擴散性칼시움으로 血漿蛋白質과에化合物로 되여잇다 擴散性칼시움은 荷電體(Ionic State)로 되엿고 非擴散性칼시움은 電氣化되지안는 化合物로되엿다。

—血液칼시움의水準을 變動시키는原因—

A 年齡와姙娠

사람의年齡에따라 血液칼시움의量이 變動되는것은 一般이認識하는바이다 사람의年齡가 노파감을따라 血液칼시움은 漸減한다고 生理化學者 그라이스하이머(Greisheimer) 잔스(Johnson) 라이안(Ryan)等은 實驗으로 證明하엿다 男子十二歲時의 血液칼시움量이 11.6mg이든것이 七十八歲時에는 10mg으로 漸減되엿다고하며 女子十二歲時의 11.8mg이든것이 七十八歲時의 9.7mg으로 漸減되엿다는것을 그들은 發表하엿다。

姙娠期의 血液칼시움量이 變動된다는것은 一般生理化學者들은 注意研究하여왓다 스티와트(Stewart)과 펄시발(Percival)은 그變動의 原因을 다음과가티說明하엿다。『姙娠母의 血液칼시움量에 變動되는原因은 이러하다 胎兒의 發育成長하는데 칼시움이 多大하게 要求됨으로胎兒는胎母組織體內에 存在하여잇는 칼시움을 攝取하기때문에 胎母의 血液칼시움量은 漸次減少케된다 姙娠初期로부터 四個月期間에 姙娠母의 血液칼시움은 每日約0.006g自에 漸減을 보엿다』는것을 그들은 實驗으로 證明發表하엿다

隨筆

白鴈 (上)

白信愛

꼭어른갓다는 어린이들 꼭 늙은이갓다는 젊은이들 꼭여자갓다는 남자들은 모두 내눈에는 조케보이는편이아니다 어린이는 철업고 어린이답고 젊은이는 勇敢하야 젊은이답고 남자는 또좀 남자다워야……。

一年四時節도 봄은 봄답게 따뜻하고 여름은 여름답고 가을은 가을답고 겨울 또한겨울다이 추워야 다각각 그달려가는대 자미가 잇는것이라고 우에잔소리가튼나 나는이러케 생각하엿다。그러나 례외로 금년겨울은 겨울답게 냉혹하게 추운날이업시 봄날가티 따뜻한날이 만흔것도 별로그러케 나쁜것이 아니엿다。

사람도 간혹 어린이가튼어른이나 젊은이가튼 늙은이나 남자가튼 여자가 잇는것과가티……。

장승의입에 떡가로칠해두고 떡갑내라고 시비하는 꽉정이가튼 세상판에서 부끄럼당하고 얼골이 빨아지며 입에손가락을 비비틀어넷는 철업는어린이 가튼 어른을 볼때나 孔子님의 道를 본바더 中庸을 직히느라고 살찰 피해다니며 남만 압장을 세워노코 저는저대로 점잔만하려는 젊은이가 만흔판에 두팔힘것고 압장을맛고 나오는勇敢한 늙은이를볼때 나는 무무조건하고 가슴이 뜨거워지며기뻐서 俗諺를 이저버릴때 조차잇다 모이면 옷자랑 음식자랑남의 흉내보기에 힘쓰는여인들가운데서 간혹 이들과전연반대되는 훌륭한 여인을 볼때야말로 하면 무엇하리마는 얼마나유쾌하랴……。

겨울은 겨울답게 추운대 자미가잇는것이기는하나 봄가티 따뜻한것도 또한 버리지못할 자미가잇다。

우리집은 넓은 들판 한가운데잇서서 제일가까운 人家라도 一三分거러야 가게되나 잇다금차저오는 사람은만타。모두가 無知하고 가난한 村農婦들이기는하나 이들은 지극히 純朴하야마치 어린이가튼 어른들이다。

『아이고 금년겨울은 따뜻해서 참좃습니다』

하고 나는 첫인사를 하면 이들은 누구나 다-가티

『아이고 새댁이야 밧갓 일할게잇나 추우면 무슨걱정이겟는기요』

한다。나는얼른

『옷업고 밥그리는 사람들에게야 오직 고맙겟서요 내야춥든 덥든 상관업지마는……』

하고 대답하면 그들이 오직 나를 칭찬하며 마음이어질다고 존경하리 마는 불행히도 나는 이러한 아름다운 마음씨라고는 그림자만치도가지지 못한인간이엿다。

『금년겨울은 따뜻하야 참좃습니다』

라고 말한 내속 리유는이들 村婦들에게 理解못할 理由가잇는것으로 그저 터퍼노코 저편사람들을 인사채로 한말은 아니엿다。그러나 이들에게서

『바갓일 할게잇나 추우면무슨걱정이요』

라는 대답을듯고 더입을띠기가 생각되지안흘수업섯다。바른대로 나오는대로 無邪한 어린이이 가텃스면 『추워도 좃지마는 바람이 불면건너 못(池)에 기럭이가날러오지 안흐면 어떠케……』하고 말할것이로대 나는 이미 꽉정이가 거이다-되여가는 판이지라、말머리만 슬적 돌리고 마는것이엿다。만일그들이 이말을 들엇다면 당장에 속으로『그까짓 기럭이가날러오면 무슨 리익이 잇나할 걱정이 업스니 별말을 다-하는구나』

하고 비웃을것이다。그러나나는 비록 村婦들에게서야 비웃음을 바들망정 흠뻑하게추워지면 건너못에 기럭이날러오지안흘가 하는것이 제일걱정이엿다。

(南京紀遊) (三) 孫文墓

宋政勳 畵並文

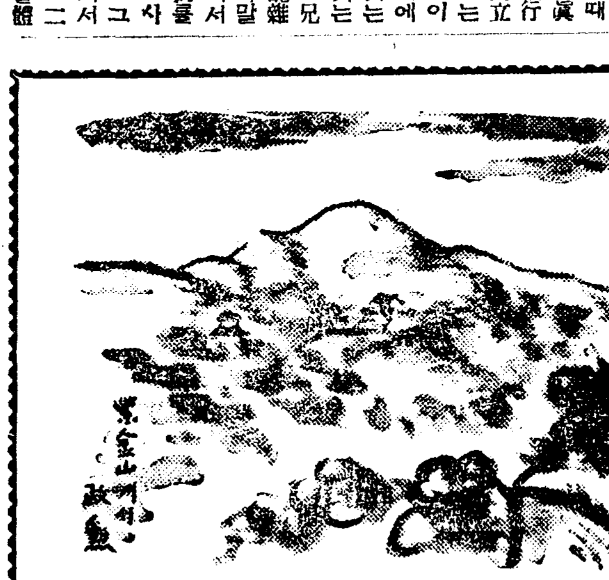

城內 어디서든지 잘보이는 紫金山中腹의 白道建物이잇다。이것은 中國자랑꺼리의 하나이고、革命之神、民族之父라고 누구나 다崇拜하는 孫文氏의 무덤이다。

大業을 成就한것을 四億萬大衆이 永久不滅의뜻으로 이와가티 굉장히 해논模樣이다。이것을 求景하려 紫金山中山陵을 가는道中에 날은 和暢하고 紫金山空氣는 맑기도하고、記念樹의 靑松은 道路의 左右便에 기름지고잇섯다。中山陵觀客도 만헛스나、外國人에 자랑할만한 人工美와大規模다。白石의 階段을밟고、石門을 들어슬때 森嚴한 氣分은 孫氏生存의 威風을 보는바나 들림업는 感이잇다。

孫氏의遺言이 내죽은다음에는 레-닌과가티 상하지안케해서 國慶日에는 보도록하라하야 防腐의硝子棺에 屍體는 그대로 들어잇다고한다。

北歐縱斷記 (四)

維也納에서 韓興洙

크렘린앞에 鐘이운다。아직 해는둡나。廣場敷石은 日光에 다려서 뜨거운氣運을 확확吐한다。레-닌墓아페는사람들이 만히몰켜잇다。모두 偉大한그敎師의風貌를接하고자온 地方人들인모양。그아페서 솔두어뉘빈저고리를입은靑年이 握手를請한다。어떠케힘잇게쥐는지 아픈걸 겨우참엇다。여기사람들은 모두 손아두텁고 크고억세다。처음에 나는 그를朝鮮사람인줄알엇더니 도무지 못알어듣을말을한다。웃기만햇더니 그담에는 露語로한다。『키타이엣스·다?』(中國人이냐는말이다。)『코레아스키……』(朝鮮人이다。)라고 對答햇더니 自己는 우즈베크人이라한다。나를 우즈베크人으로 알엇다고 한다。우즈베크人은 朝鮮人과 容貌가 恰似하다。그靑年의紹介로 거기에 섯던 四五人과 握手햇다。모두 손맛이 억세다。宇爽을 꺼내들고 그들과 酬酌을하자니 해버레에서 더 옥땀이난다。愉快하고 純眞한 靑年들이라고 나는생각하엿다

『文化와休息의동산』에서

크레므리壁에서 모스쿠바江을끼고 上流로 올라가노라면 江건너로 十餘層白色建物을보게된다。이것이『政府의집』이다。조금더가면다리가잇고 저편으로 下流로向해서 支流가잇는것을 發見하게된다。그러니까 事實은『政府의집』은모스쿠바江中의 섬가운데 잇는것이다。얼마를더가다가 크림쓰키橋를 건너면 右便으로 有名한『文化와休息의公園』이잇다 이公園은 참말 愉快한印象을준다 劇場 陳列館 各種運動場設備 華麗한花園 水浴場 船遊場이宏壯히 施設되여잇는것은 외에 兒童만놀게된곳도잇고 飮食집 鬱蒼한 森林사이로는 從容한散步道도 開通되여잇다 곳곳에『삐-쥐』가노히여잇지만 歐洲各都市에서 모양으로 賃金을밧지는 안는다 夕陽이다 사람이만타 男女들이 雙雙지여다닌다

이公園의『삐-쥐』에 안저잇노라면『모스크바』市民의 各型을 보게된다 그리고그들의 趣味며 生活의 一面을짐작할수가잇는 것이다 女子들의 化粧하는法은 大槪濃厚한便인데 勿論肉體勞働에從事하는 사람들은例外인모양이다 大體로女子들은 健壯하고 大型이다 特히上體中에도 乳房이巨大해서 징글맛게보인다 女子들도 鐵道從業員으로부터 各種建築勞働에 이르기까지힘드는 肉體勞働에도 만히參加하는데 그들도하로六時間의 勞働이끗나면 公園으로밀려온다

大型女가방을 들고다니는 事務員女人들도다니는데 에서 바로公園에온것이 確實하다 男子들의 服裝은 大體로質素를 爲主하엿는데 흰와이샤츠들은 사람은 그리만치안코아메리카風의 輕薄한趣味도 그들에게 맛지안는모양이다 그러타고해서이『모스크바』에는 流行이 업다고는볼수가업다 그들에게는 또한그들에게 獨特한『모-드』가잇는것이다 어떤旅行者가『모스크바』의 女子들은『하이힐』을 신지안는다고 쓴것을 東京어떤 雜誌에서본 記憶이 잇지만이것은 잘 몰으는 말이다『하이힐』을신은 女子나『하이카라』를한男子가 만치는 안치만 업지도안타 그러나 이少數의男女가 모스크바의 流行界를『리-드』하지는못한다 모스크바의 流行界는 亦是、健實과 質素를 主流로하야 流動하고잇는것이다

이流行界의 一般主流를 紹介하면 大體로 이러타 男子들은 夏節이되면 머리를 빠빡깍는다 公園에오는사람들을보드래도 帽子를버슨사람은 大槪가 맨숭맨숭한머리다 甚한이는 머리털을깍기는 姑舍하고面刀로빠빠 미러버린이도 잇다 이처럼여름마다 剃髮을 하기조와하는理由는 日光을만히바더서짧은 여름동안에 健康을獲得하자는것이란다 또 그다음의 이곳流行界의 特色은『노타이』의 盛行이다 朝鮮서도 여름이면이『노타이』가 만히 流行되지만 이것과는 本質的으로 差異가잇다 朝鮮에서는『노타이』는하나쯤節約해도 될사람이『노타이』를 하고다니며 정작시쓸사람으로『타이』를求하기도 힘들고 자조매보지못한 사람들이『노타이』를 아니하는 傾向가잇는데 여기『모스크바』에서는 이러한 差異가 업시 여름이되면 사람마다모두가안한다

學生作品

研究論文

하-듸研究抄 【三】

城大豫科 韓光熙

하-듸의 아들 卽 人命救濟의 使命으로 聖職—牧師가된『죠-슈아』가 自己 兄弟의 立身揚名하라는 浮世의 野心과 自己의동생『로사』의 幸福을 爲하야 分別모르는 醉漢의 父親을 犧牲시키여 그의 溺死를 拱手傍觀한다。그뿐이 아니다『죠슈아』는 父親의 危急을 救하려 가랴는 아우의 손을 붓잡는다 (野心家二人의悲劇)(A Tragedy of Two Ambitions) 이것이다。全知萬能한 神이 創造한 世上이다。

卽『하-듸』의 神은 盲啞的이며 無自覺의 神이다 永劫의 深眠으로부터 覺醒한 例가 업는 神이다 그리고 그의 屬性은 善도 아니요 惡도 아니다 그의 活動에는 目的도 업고 計畫도 업는 다만 强力한 無自覺의 勢力이다 그럼으로 이 宇宙森羅萬象은 이 盲目的 無意識的 自然의 意志에 依하여 支配되며 辛酸한 原因 結果의 法則에 依하여 움지기고 잇다 그 因果律로써 出生한 人間은 運命의 奴隷라는 宿命의 一路를 必死的으로 밟어가지 아니하면 아니된다 一旦 이盲目的無意識的 自然의 意志에衝突하면 나갈곳에 나린 이슬과가티하여업시 破滅되고 만다

歐羅巴를 震動시키고 亞細亞에까지 손을 뻐더 世界大帝國建設에 邁進하든『아렉산다』『씨-사』『나폴레온』과 가튼 稀代의 英雄豪傑도 結局은 어떤 自然의 意志에 걸리어 運命의 犧牲이 되고 말엇다 그럼으로 匹夫匹婦는 勿論이요 英雄豪傑이라도 이와가티 運命의 犧牲에 지나지 못한다。그럼으로 歷史는 結局이와가튼 傀儡의 悲劇의 記錄에지나지못한다。

이와가티 觀察하여 오면 結局 人間은 Clock work과갓다。卽 사람이 이 世上에 出生하엿슬때에 사람은 태엽을감어노흔 時計와가티 豫定되여잇는대로 計劃대로 달리여 가는데까지 달리여 가지안흐면 아니된다。다만 人間에 對하여 이 意志가 悲劇的인것은 人間에는 理智라는것이 發達되엇기때문에 自己의 Helplessness를 自覺하고 焦心하는 點에잇다 여기에 人間最大의 悲哀가 潛在한다 그럼으로 人間의 現在에는 何等의 光明을 차즐수가 업다 過去이며 未來이며 이것은 모두가다 暗黑이다 卽 人間最大의 悲哀에 對하여는 何等의 救濟策이업다는것이다 그러나『하-듸』는 不自然한 非劇主義作家는아니다

萬若에『하-듸』가『빅토리아』朝時代의 樂觀主義의 影響을 甘受한 Romanticism 崇拜者엿드면『子息의否認』(The Son's Veto)에『삼』과『소휘-』의 結婚과『憂鬱한驃騎兵』에『휘리스』와『구-루드』의 結婚을 成立시키여(Happy end)로 終幕을裝飾하엿슬것이다 또 現實과合致되지안는 不自然한 極端的悲劇主義作家엿드면 無識한『소휘-』로 하여금 利己主義의 子息을 殺害하게하며『휘리스』로하여금 사랑하는 사람을 밀케한『구-루드』를 殺害하게 하엿슬것이다 그러나 結局은 或은『삼』과『소휘-』를 情死로引導하여 利己主義의 子息을後悔하게 할것이요 或은『휘리스』에게는 救濟策으로 自殺을 結婚하엿슬런지도 모른다

그러나 그는『소휘-』를 病魔에 犧牲으로 비치며『휘리스』에게는 愛人의 墓幕排除에 깨끗한 그의 一生을 밧치게하여 不自然한 非現實的作法을 取하지안코 自然과 現實의 眞相그대로 描寫하여가며 餘音을 남기여 讀者에게 無限한 興味를 주며 讀者로 하여금 想像力을 Good하게한다 그가 自然主義者이며 實在論者라는 稱號를 밧고 잇는것도 이까닭이다

이와가티『子息의否認』에『소휘-』의運命『憂鬱한驃騎兵』에『휘리스』의 運命『野心家二人의悲劇』에『죠슈아』와『코루네리우스』의 運命『歸還치안는船舶』에『조아나』의 運命 이것은 모두가 다 生의조그마한 嘲弄이라 모두가 無希望의 生으로부터 無希望의 死로 驅逐된다

그럼으로『차라리 生기지나안헛드라면 조흘걸』이것은『하-듸』의 小說中에 나타난 人物이면 누구나 勿論하고 다 漏嘯하는 怨嗟의 부르지즘이다 그럼으로 當然의 結論으로(Non-existence)가 唯一의幸福의 길이라고말할수잇다 이것이『토마스하-듸』의 厭世主義다 (完)

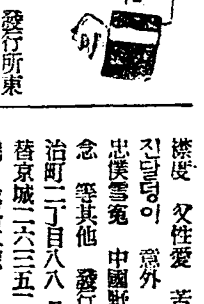

◆次代ノ朝鮮 三月號 發行所東京市神田區駿河臺二ノ一 朝鮮協會 振替東京一九八〇二番 定價十錢

◆全滿朝鮮人民聯合會會報 一月號 發行所 新京朝日通日本總領事館構內 全滿朝鮮人民會聯合會 振替奉天一六二六番 定價二十錢 送料二錢

◆福音運動 第二號 發行所 東京市神田區猿樂町一ノ五 福音運動社 定價十錢 送料二錢

◆月刊野談 三月號(內容)大人의淸皮 父性愛 苦盡甘來 떨어진달덩이 意外 女難이橫財 忠僕雪冤 中國野談=女子의一念 等其他 發行所 京城府明治町二丁目八八 月刊野談社 振替京城二六三五二番 定價二十錢 送料二錢

◆게자씨 三月號 發行所 平壤府新陽里六五의六 게자씨社 振替京城五二三一番 定價十錢

◆女論 一月號 發行所 京城府西大門町一丁目三三 女論社 振替京城八一三番 定價十錢

◆活泉 三月號 發行所 京城府竹添町三丁目三五 東洋宣敎會聖潔會出版部 振替京城一二一五五〇番 定價一部二十錢

頭腦가明快根氣가잇서서 工夫도잘되고試驗도잘보아

試驗때가되여、아모리工夫를하려하나、머리가무겁고 잘되지안흐며、조곰만지나치게하면 곳疲勞하야 졸리고、머리가띵한것이 무엇이무엇인지 알수업게되고 어쩐일인지 밤에는잘수도업시괴롭게되드니 滋養强壯劑養命酒를먹은後부터는 꿈속가티安眠을할수잇서頭腦가明快하고 가벼워저、根氣도體力도튼튼하게되여、滋味잇게시리工夫를할수잇서、이狀態로만나가면試驗도 잘볼수잇다

頭腦가明朗해지고 滋味잇게工夫도할수잇서

石川縣 谷川好夫

感謝한말삼을드리는바이다 나는어찌하엿든지 心身이憂鬱해지고머리가 무겁고조금만지나치게工夫를하면 금방졸리며 하품이나오고 조름이와서 머리가혼하야 能率을낼수업서 걱정을하든中어느날 親舊가養命酒가퍽조흐니먹어보라고하기에 그자리에서사다 먹기始作하엿스며이것을세병재를먹는대 食事가놀날만큼맛이잇게먹을수잇고 밤에는잠도 잘잘수잇서서 몸이퍽튼튼하게까지되엿다 머리가明快하고가벼워젓스며思考力、記憶力도豐富하야저서이제까지 잘알수업섯든代數幾何가滋味나게풀수잇게되엿고 工夫하는能率이進步되여이狀態이면은郡市에 가서豫備校에入學을 안하더라도 시골에서絕對的信賴를가지고養命酒를 스승삼아工夫를하면來春試驗에는 合格될듯하며 每日養命酒를 愛飮하고工夫에熱中하고잇다 (十一年十月五日受附)

小瓶進呈

貴重한 深山仙酒로서 芳香美味하야 퍽먹기조흔것을 紹介하고저 養命酒試飮用小瓶一本을無代送呈하니東京澁谷區上通四丁目九番地養命酒本舖出張所로葉書로申込하면送呈한다

滋養强壯劑로서
◆强腦强精의目的
◆胃腸衰弱한者
◆虛弱體質者
◆神經衰弱者
◆根氣薄弱者
◆不眠喘息者
◆呼吸器衰弱者
◆疲勞倦怠者
◆産前産後婦人
◆貧血厥冷者
◆病後回復期等等

信州伊那の谷名産 鹽澤家傳 養命酒 製法日米專賣特許
携帶用一圓五十錢 大瓶三圓 德用四圓

●全國有名藥店、百貨店、食料品店에잇슴 品切인때는便宜上東京出張所로注文하면 送料本舖負擔、代金引換으로料寶發送함니다。

注意 類似品이잇슴 專賣特許鹽澤家養命酒의文字에特히注意하고사시오

信州上伊那南向村大草 醸造發賣元 養命酒本舖天龍館
東京市澁谷區上通四丁目九番地 出張所 養命酒本舖出張所
電話靑山五三九八番 振替東京六八五五番

액스트라로서의李東伯

사람은늙으면그만 演劇도젊을때할것

歌劇"배비장전"에出演하는 八十老優의化粧光景

조선名唱으로 이름을 날리는 李東伯-그는 지금八十이가까운 老軀를 움직이며 朝鮮聲樂研究會를 指導하기에 분주하다 그리하야 聲研의 그자즌 公演에 舞臺에나서서 出演을하다 舞臺뒤에서 演出指揮를한다하야 조금도 쉬일사이가업다 三月三日 市內東洋劇場에서 公演中인 聲研을 指揮하고잇는 李東伯 宋萬甲等名唱을 차즈니 "배비장전"에 出演할 化粧을하고 잇섯다 주름살더핀 얼골에 粉가루를 치면서 아조 劇團이가지고다니는 化粧세트의 거울을 向하야 눈섭에 먹을칠하고 안젓는것이 한사람의 俳優로서 忠實함이나타나보이엿다 (커트는 화장하는 李東伯 宋萬甲)

『이런苦生이 잇습니까?이늙은놈이 얼골에 황을 칠코안젓스니……그나마 演劇에는 조흔것도 안도라오고 멘풀재役만도라 오는구려!그저빠다귀가 부서지는듯 허리가 아퍼서 죽을지경이외다 사람은늙으면그만인가보아요 演劇도젊엇슬때 해야겟습디다。조금십명이나는役은 대개 젊은것뿐이라 自然젊은사람들이 마러버리고 이늙은놈들은 모두F빠리役밧게 안들려주는구려어느때는 그만자리에 누어서이런데 나오지안흐랴다가도 聲樂研究會일이라 늙은몸일지라도 所用이될듯하야 나옵니다마는……』

名唱李東伯은 한개의엑스트라로서 화장대 아페안저서 嘆息을하얏다。

『요사이 演劇이라는것은어떠케 공이드는지 格式을 몰라서절절매겟습디다 그러나 지금은한번두번해본일이아니고 여러번이러케 練習을 해오니그래도妙理를 알게됩디다。』

그는 먹으로 눈섭을길게그리며 길직한허리를 굽혀서 거울을 드려다보앗다。

『이러케 演劇을 하는가운데절믄사람들끼리 서로몰려다니며 사이조케지나는것을 보면마음에어떼요』

하고 무러보니 그는 意味를 모른다는듯이 눈만껌벅껌벅하고 치어다보앗다

『가령 演劇가운데서나 幕뒤에서 出演하는사람 가운데 젊은男女들끼리 재미잇게 속삭이는것을보면 말슴입니다』

『하하 요새말로"런애"말입니다그려!그저쓸쓸할 때름이외다 그리고 어떠케귀여웁지모르겟습니다』

『젊엇슬때일이 다시생각나기도 합니다……』

그는 지나간날의 로-멘스를追憶하는듯 얼골에 微笑를띄엿다

『아프로 산들 멧해를 살겟슴니까 그동안에 어떠케하드라도 聲樂研究會를 튼튼하게길러두고 죽어야 그래도 李東伯이가 世上에 낫든보람이잇지안켓슴니까?멀지안허서 南道地方에 巡業을 갑니다그때도 따라가야지요』

『하라부지! 속히나와요 지금 꼿드러가야합니다』

하고 파사입은 女子가달려와서

『그래나가지!여기안저 게십시요 다녀오라다 이애(파사입은女子를 가르키며)는 晋州牧師의 수청입니다 하하!』하고 놀려대이며 舞臺로나갓다

九人組珍짜-스來京

(珍奇한그룹의들의規)

國籍各異의 뽀헤미안

出演 役을 抽籤決定

收入分配는 絶對均一

한사람이 일곱개의 樂器를 演奏하다고 센세이숀을 이르킨 짜-스喜劇團이 京城에 오게되엿다。

이喜劇團은 와인드라우부、싱코페-타스라는것으로써 일직이『알쓰合戰』『베로니카의 꼿다발』『嘆息하는天使』等의 映畵에 出演하야 妙技를 보여준일이잇다。

歐米에서는 이喜劇團이 아주 定評이잇는 劇團으로써 音樂만이 아니라 表情에잇서서도 堂堂한演技를 가지고잇다。와인드라우부、싱코페-타스의由來가또한 이상한點이잇는데數年前에 各各다른國籍을 가진 數名의젊은 學生들이 音樂同好에依하야 結成되엿다。그들의처음公演은 父母들의 꾸중을 듯고 눈을避하야 몰래하게되엿다。意外에도 크게成功하게되엿다。처음公演의 成功으로말미아마 여러레뷰-團으로부터 契約하자는 申込이드러오게되엿다。

이러케되여 有名해진 이團體가 그냥 작난비슷하게 結成된데서부터 人氣를어덧스므로 興行에 흘려서 그만學業을廢하게되엿다。

그리고 이團體의 또한가지이상한이야기는 構成人員이平等으로아모런階級이업고 데모크래식한데잇다。出演할때도 반듯이抽籤으로써 配役을 決定하고收入의 分配에도 公平하게가지게하는것이다。

全員의數는 九名으로써 獨逸사람이 네사람 포-랜드一 英國 米國 오-스트리아等모두國籍이다르며 徹頭徹尾뽀헤미안들만 모이엿다。그들의記錄을살펴보면 出演國數十四個國 레코-드吹込七會社 토-키-出演十一回 放送四十一局等의 이상한記錄을 가지고잇다

이喜劇團은 市內明治座에서 오는十日부터京城公演을하기로되여잇다

(사진은 와인드라우부喜劇團一行)

라디오

四日(木曜)

◇午後六時 童話 이상한꽃 沈宜麟
◇同六時二五分 兒童新聞
◇同六時三〇分 算術復習(一三)
◇同七時三〇分 趣味講話 安奭奎
◇同八時(東) 仙境說話(一) 崔南善
◇同八時四十分 執杖歌外 一、執杖歌 二、平壤歌 三、제비가 尹一校蓮 朴玉姬
◇同九時五分 回心曲 王遊三 士元得

第一放送
◇午後六時(城) 管絃樂
◇六時二十五分(東)講座
◇同七時卅分(東)講演
◇同八時(東)管絃樂
◇同八時四十分(東)小唄
◇同八時五十分(大)映畵劇

五日(金)

◇午後〇時五分 花草四百里外 一、花草四百里 二、六字백이 三、흥타령 四、개고리타령 高桂仙
◇同一時一五分 婦人時間 어린이와數의觀念 高飛鶯
◇同六時 兒童と先生の時間 一、五年生朗讀とお話 心の洗濯(讀本卷十第二十一課)二、四年生朗讀とお話 扇の的(同卷八第二十課) 沈亨弼
◇六時二五分 兒童新聞
◇同六時三〇分 國語復習
◇同七時三〇分 趣味講演 說話(二) 崔南善
◇同八時 歌曲 一、羽調二數大葉 二、羽調平擧 三、羽調頭擧 四、半葉 徐山玉 黃春子 洋琴 金相淳 大笒 金永根 杖鼓 金一宇
◇同八時三〇分 古談 逐鬼大將 車青吾
◇同九時 비올라와바이올린獨奏 비올라 소나타…함멜作曲 第一樂章 알레그로 第二樂章 아다지오 第三樂章 미노엣트 樂章 알레그로 二、熱情幻想曲…쀼-랑作曲 第一樂章 알레그로·모데라-토 第二樂章 안단테·콘·빠리 第三樂章 알레그로·몰토·빠빠-체 피아노伴奏 桂貞植 朴寶淑

第一放送
◇午後〇時五分(東)和律合奏
◇同六時(東)歌物語
◇同六時二五分(城)講演
◇同七時三〇分(大)講演
◇八時(城)詩吟
◇同八時一〇分(平)合唱
◇同八時四〇分(城)琵琶
◇同九時五分(大)歌謠曲

六日(土曜)

◇午後零時五分(名)絃樂四重奏 一、프레스토F長調作品三…番의五…하이든作曲 二、天使가브리엘…포-쓰作曲 三、바라보면 遼廓하다 四、故鄕의廢家 五、兒島高德…小學唱歌 余吾ㅅ트링·깔텟트 第一바이올린 余吾仁三郎 第二同 佐佐木綠晶 비올라 高木一 첼로 堀浩
◇同一時一五分 奉祝講演 地久節을當하야 崔國卿
◇同六時 童話劇 九月山토끼 一井宮永作 一二景 旺新童友會 指揮 金泰哲
◇同六時二五分 兒童新聞
◇同六時三〇分 算術復習
◇同七時三〇分 趣味講演 仙境說話(三) 崔南善
◇同八時 孔明歌外 一、孔明歌 二、자진배따라기 三、긴난봉가 四、자진난봉가 五、변조난봉가 六、개성난봉가 七、靈遊歌 李眞紅 金玉葉
◇同八時三〇分 唱劇調 一、短歌 竹杖記甁 二、唱劇調 香歌中科擧보는데 丁貞烈 鼓手 韓成俊
◇同九時 古談 한兩짜리天주발 申淸居

圍碁對局譜 —5—

本社主催

互先 白 權粲鄭 先 黑 丁奎春 五月城

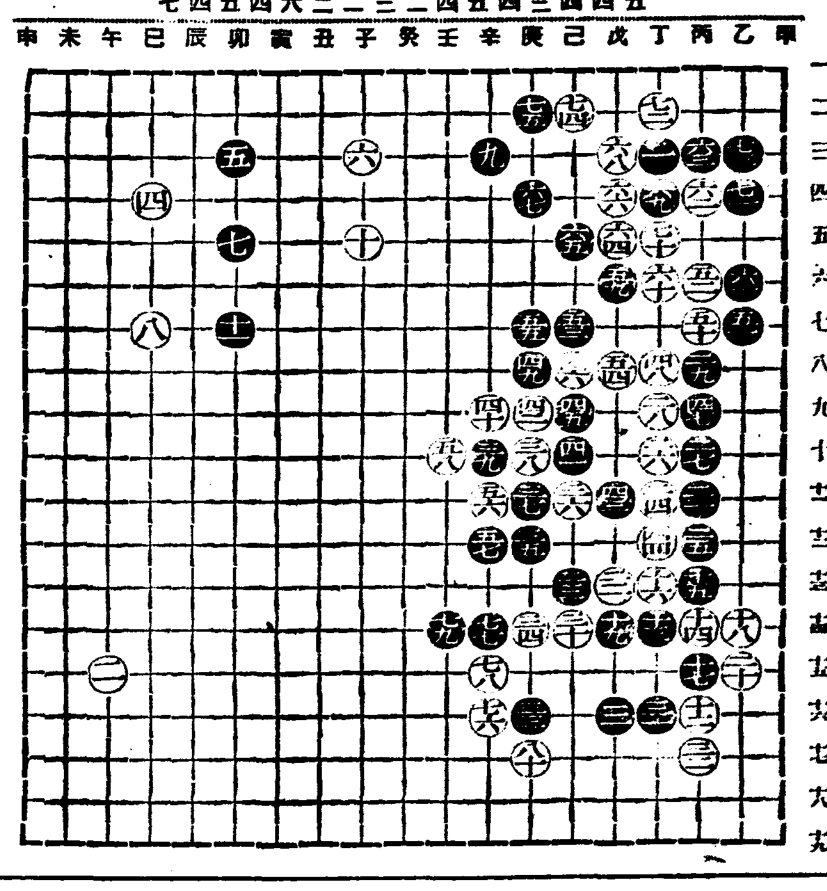

六五 己의五 六六 戊의四 六七 庚의四 六八 戊의三 六九 丁의四 七〇 丁의五 七一 乙의四 七二 丁의二 七三 乙의三 七四 己의二 七五 庚의二 七六 辛의十六 七七 辛의十四 七八 辛의十五 七九 壬의十四 八〇 庚의十七

觀戰談

黑七五(庚二)는 壬二二에 分勢하면 白辛二、黑壬二、白庚三、黑壬三으로 參考圖甲과 如한 互相讓步가 時宜의感이 有하다 白七六(辛一六)絶對强力인 階開衝動이다 黑七七(辛一四)은 此際廻避不得의 佳着이다 黑七七을 辛一七의境遇에는 參考圖乙과如한 變化가有하다

甲參考圖

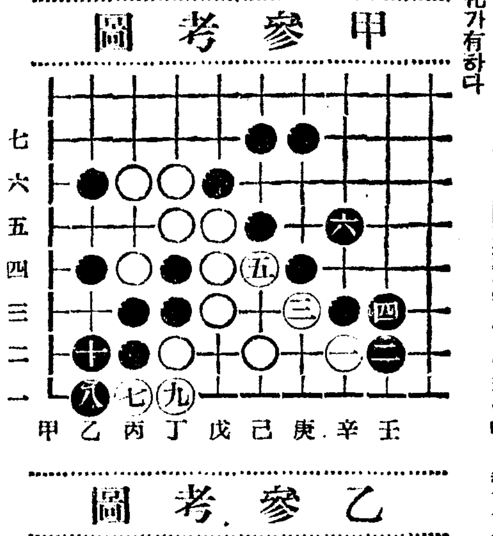

乙參考圖

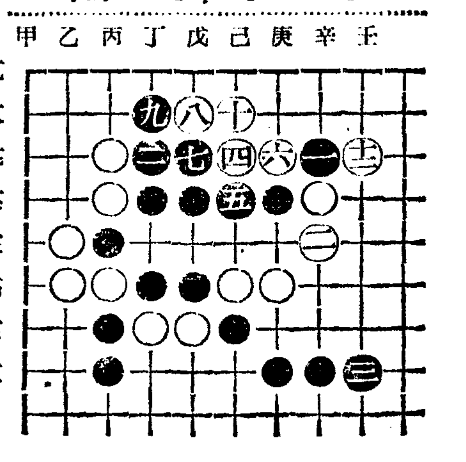

朝光

三月特輯号發賣

林內閣批判 …… 咸尙勳

林內閣은 宇垣內閣流産後成立되엿다 그러나이內閣은어떠케될것인가?七十議會에잇서서林首相이答辯한것 林內閣의施政演說等 자못林內閣은 어떠케될것인지 크게疑心된다 이論文을읽고 그前途를알라……

月南李商在氏十週忌記念

月南先生의生涯……楞牛山人
月南先生을追慕함……曺晩植
韓末民間의偉人……尹致昊
世界的偉人……元漢慶
景仰되는先生의人格……俞鎭泰
無情한나의仰慕……李鍾麟
月南先生遺詩抄譯……李殷相
하라버지의사랑……李鴻植
月南先生逸話·年譜·挽詞抄……編輯室

創作特輯

短篇小說 福德房……李泰俊
短篇小說 音樂敎員……宋影
短篇小說 計算書……李善熙
短篇小說 就職과羊……趙碧岩
씨나리오 燕歌……安碩柱
戲曲 흘러간故鄕……蔡萬植
長篇小說 末完成……朱耀燮
長篇小說 川邊風景……朴泰遠

全朝鮮男女專門校卒業生名簿

名唱李東白一代記……青葉生

心頭雜草 人格罫線 金石松

讀鷺山之無常 洪碧初

嗚呼金貞植翁 李大偉

李商在先生과한때의人物인翁은無名하게一生을깨끗하게마치엇다。翁의도라가신뒤에 주머니에는돈十錢만이남어잇섯다。孤節의志士!그의一生을이글로배우라

梨專文昌淑自殺事件眞相批判

問題의發端과學校當局의處事……A記者
怪投書事件과筆蹟鑑定의結果……B記者
文昌淑의人物·逸話·小傳……C記者
文昌淑遺作特選集……D記者
文昌淑自殺事件批判……李光洙

珍品蒐集家秘藏室歷訪記

古代書畫에陶醉된韓相億氏……가記者
陶磁器蒐集의權威張澤相氏……나記者
圖章蒐集完備한李漢福氏……다記者
書畫蒐集하는李秉直氏……라記者
古錢蒐集家黃澳氏……마記者
延專商業포스타陳列室……바記者

發行所 京城府太平通一丁目 朝鮮日報社出版部 振替京城八五七一番

同性戀愛 金興濟

物價의前途 徐椿

物價는나날이오르고잇다果然物價는어떠케될것인가?이問題는아리의實際生活과緊密한關係가잇다。이論文을읽고今後物價가어떠케될것인가를알어보라……

사랑의書簡集

不死鳥의獨白……李軒求
사랑의眞理……林和
病床의생각……金裕貞
追憶의그의……毛允俊

東京文人會見記……春園

現役評論家群像……新山子

京城長安舍廊房探查記……青巴里

過大消費와通貨安定難 李健赫

定價四十錢

探偵小說 疑問의毒死事件 金煥泰

心境設問 유모어設問 讀書設問 人生設問 空想設問 朴英熙·方鍾鉉·李孝石·李石薰·李勳求·金裕貞·洪蘭坡·李萬珪·李瑄根·梁柱東·李泰俊·李源朝·金武吉·金文輯·李軒求·宋錫夏·金基錫·金世鎔·李一·金晄燮·金璟根·金晋燮·權相老·李基鳳·周經·洪陽明·金壽任·李克魯·張文卿·李允宰·柳致基·張文卿·徐光霽·朴致祐·安懷南·金末峰·白信愛·鄭保羅·朴基宗·張赫宙·李鍾洙·高裕燮·鄭槿陽·金琫俊(到着順)

民俗野談名婦 孔子帝國노리……申鼎言 青鳥……金啓鎬 女流詩人……青吾

朝鮮民俗舞踊·演劇畫報

東海岸 鰮油業者의危機
三井、三菱爭奪통에 群小業者들致命傷
大財閥의獨占形勢歷歷해서 打開策講究에腐心

【咸興】동해안의 수산물인 온유비(鰮油肥) 제조업자에게위기가왓다ー동해안의 온유비는 근래군수공업(軍需工業)의 비약에따라서경화유(硬化油)의 중요성이더욱더하게되야이것의원료가되는 온유의 획득을 싸고 서일본내지의 대재벌인 삼정(三井) 삼릉(三菱)등의 쟁탈전이더욱볼만하게 격화하야가고 잇든중 요지음에 이르러서는 삼정계(三井系)의 전술이 다소유리하야 일본 석유공주식회사와 서로 합동하는동시 전부터 동해안연안에 대소온유 공장들을 설치하야잇섯음으로 점점유리화 하야가고잇는중 삼릉계의 재벌을 눌르고잇서 점점독점적 지위를 점령하고잇다

이러는 반면에 소위삼릉계의 조질(朝窒)도 이에굴치안코 그 대책을 부심강구하고잇는데 지금에는 단지 재벌들의 싸움에 지나지안코나 멀지안어서 어느 재벌이든지 완전독점적지반을가지게될것이며 이러케되면 이독점적기벌의 횡포를박게 될것으로서 결국손해는 무자본의 온유비제조업자들이 박게될것이다 이리하야 이위기에 직면하게된 동해안오도의 업자들은 여러가지로 그타개책에 부심한결과결국 삼릉이나 삼정을 견제할만한 어떤종류의 공장을 설치할수밧게업다고하야 극비밀리에 각도온유비조합에서 의견을종합하야 가지고 근일중 경성에서 련합협의회를 열게될 모양이다 그러나 상대방이큰재벌이니만치 과연 이것을견제하게 될는지가 문제되여서 그귀취가 매우 주목된다

平安鐵道延長은 穀港南浦의活路
安州昭和水組만復活된다면 七十萬石産米流入

【鎭南浦】평안철도회사에서는진남포를 기점으로 룡강온천까지 철도부설공사를 금년십이월까지 완성키로 결정한후 불일간공사에 착수코저 착착준비중이라함은 기보한바어니와 그공사가끗나는대로 즉시선로를 안주(安州)까지연장할계획이 벌서구체되엿다는바 이것이완성되는때는 문제의 소화수리(昭和水利)가부활됨과동시에 그지방산미 칠십만석이 진남포항으로 드려올것이라고해서 미곡의항도갱생의중대한역활이될것임으로진남포상공회의소에서는 평안철도연장과함께소화수리부활운동을 일으키여 총독부당국과 평남도지사며 동척총재(東拓總裁)에게 극력실현을 요망하기로 되엿다고 한다

朝共再建事件公判 來十八日에開廷
釜山地方法院에서

【釜山】경상남도 중심으로한 조선공산당재건(朝鮮共産黨再建)운동사건의 관계자 경남하동(河東)출생 김태영(金台榮)등 열두명에대한 치안유지법위반(治安維持法違反)피고사건은 작년십이월십이일에부산지방법원예심에서 유죄로결정되여동법원공판에회부되엇섯는데오는십팔일오전열시부터황권(荒卷)재판장주심 중야(中野)、다전(多田)량판사배석과 송전(松前)차석검사립회하 변호사 김준원(金埈源)좌좌목(佐佐木)삼촌(杉村)등 제씨의렬석하에 제일회공판을 개정하기로되엿다고 한다 그리고 출정할 피고들의 주소씨명은 다음과갓다

慶南河東郡 勞働 金台榮(三二)
同 陝川郡酒造業 鄭小秀(二六)
同 河東郡洋靴修繕工 李泰榮(三二)
同 同 無職 愼萬東(二五)
同 馬山府 無職 金洪奎(二二)
慶南馬山府 勞働 韓三錫(二四)
咸北會寧郡 勞働 姜此柱(三一)
慶南晋州郡 農業 朴宗命(二九)
同 河東郡 農業 鄭致鎔(二八)
同 昌原郡 無職 李相鮮(二七)
平南成川郡 石工 李光熙(三三)
慶南馬山府 無職 朴根鎬(二四)

金浦農實校에 金三百圓喜捨
李建澤氏美擧

【金浦】김포군하성면 마조리(麻城面麻造里)리건택(李建澤)씨는 넉넉지도못한 재산으로서 자기동리빈한한 사람에게 남모르게 구제해온일도 만히잇섯는데 금번에는 김포농업실습학교(農業

郵便所事務員의 爲替詐取發覺

【光州】제주도추자면대서리(濟州楸子面大西里)우편소사무원 리태준(李泰俊)(二三)은작년십월에 대신환(大信丸)승조원 조희영(趙喜永)이가 그의본고향에 보내는소위체십원을 개봉하야 사취한것을 필두로 수차의 송금위체를 임의로 개봉하야만흔금액을 횡령한것이 필경탈로되야 방금경찰에 검거되야 엄중취조중이라는데 아즉피해액은 알수업다한다

群山京城間電線 三回로增架

【群山】인부레경기는 전화(電話)사용에도 반영을하야 군산우편국(群山郵便局)의시외(市外)전화취급수를보나면 일반에잇서서는 작년도에비하야 약일할이증가를한바 그중경성(京城)간의통화가격증을하야 일반사용자들에게 불편이막대한현상인바 군산우편국에서는 이실정을참작하야 현재경성군산간의통화선(通話線)은 이회분인바이를완화하기위하야 일회선을더가설하기로, 방금 상부에신청중이라는데 근근실현을볼것으로서 그러다면 매일가티폭주하는 경성군산간의 통화에잇서서는 다소완화가되리라고 한다

三縣內移住同胞 今年農作狀況

【通化】통화、흥경、항인(通化 興京 桓仁)삼현에이주하는조선인은 대부분이 농업에 종사하고 잇는데 최근조사에 의하면 수전(水田)작부면적이 팔천이백이정(町)에서 수확고가 십사만오천오십오석 일반(反)당평균일석 륙두오승(斗)이고 전작(田作)면적 사천삼백칠십륙정(町)에서 조(粟)구천일백사십삼석대두(大豆) 일만오천삼백석 고량(高粱)일천 사백륙십삼석 옥수수(玉蜀黍) 일만오백륙십사석이라한다

第二人道橋補助 復活建議打電

【平壤】평양부회에서는 리긔찬(李基燦)의원의 긴급동의로 명십이년도 예산에 삭제되엿든 평양제이인도교 보조비부활동의를 제출하여 만장일치 가결한후 전문은 리사자측에 일임햇든바 다음과가티 총독부에 타전햇다

平壤府民의 가장 熱烈히 其 實現을 期待햇든 第二人道橋架設費補助를 削減한것은 實로 遺憾으로 生覺한다 顧컨대 二十萬府民의 苦衷을 察하여 補助復活 又는 追加豫算으로 此의 實現을 보도록 特히考慮하기를 빈다

그런데 발송한곳은 총독 총감 내무국장 토목과장등 각요로당국이엇다한다

洞里貧民爲하야 黃粟廿俵喜捨
金順姬女史特志

【端川】단천군내면차단리(端川郡內面車端里)삼사번지 김순희(金順姬)(?)여사는 춘궁에빈한을당한 동구동면한해리재민을 구제하기위하야 시가삼백원가량되는 황속(黃粟)이십표를 나누어주엇음으로 일반의칭송이 자자하다한다

鎭南浦屠殺場 新築移轉計畫

【鎭南浦】진남포 부영도살장(屠殺場)은 설비가 불완전 할뿐아니라 심히 협착하여 경찰에서는 도살시간까지 제한하게되여 수육상들은 크게 곤란한바잇서서 속히개축을 요망하든바 부당국에서도 도살장 개축의 필요를 느끼고 금년도신예산에 이만오천원가량을 편입한후 이전할 장소를 어데로할는지 이라고하나 금년내로는 기어코 실현할 작정이라고한다

봄●움즈기는移民列車
慶北道內서만二個月동안에 二千六百名이滿洲로떠나가

【大邱】작년여름의 풍수해로말미아마 일시에 걸인군이된 경북도내의 수해리재민은 도당국의알선하에 ＂살길＂을 차저서 아즉 해동이안된데도 불고하고 만주이민의 렬차운전이 개시되엿다는데 발서두달동안의 이민이 오백구십구호의 이천륙백팔십이명에 달하엿다는바 이달래월도게속하야 이민하기로 작정되엿다한다。이들의 가는곳은 간도성(間島省)이라는데 작년중의이민수는 칠백구십이호의 삼천사백사십명이라한다

"罪의母"審判臺에
竹西樓斷崖서愛兒를投殺한 李福女(三二)公判에

【咸興】기보던울것이업서서 어린아이를 죽이고 살인죄로 공판을바듬 불상한어머니ー삼척군삼척면 성남리 (三陟郡三陟面城南里)리복녀(李福女)(三二)는 살인죄로 이일함흥법원공판에 왓는대 그가범죄한내용을 보면 그는 지난 대정십삼년 신선봉(辛先奉)(三?)이라는 사람에게시집을가서 이래동거하야 아이들도 셋이나 낫는대 원래 빈궁하야 살아갈수업슴으로 작년부터 삼척읍내(三陟)에 옴겨와서 부부가서로 품파리를하야 겨우 연명하야와다 그리든중 작년십이월에 사녀간란(干蘭)이를 낫코서는 그어린애로인하야 품파리도할수업게되얏슴으로 몃때식 굼게되는 비참한 경우에빠젓다 이리하야생각다못해금년이월오일에는간란이를업고서어디에다가 주어버리려고 도라다녀스나그조차 바다가저가는사람이 업스므로 실망하야 돌아오든중 그날 오후다섯시 죽서루(竹西樓)뒤벼랑에서 물에 빠트려죽여버렷다 고한다

西薪野復舊契 耕作者大會

【淸道】거년풍수해에 참화를당한 각남면서신야(角南面西薪野)하부웃개(上浦)는 이서도곤보기 되여잇고 청도소채산지로 유명한곳인은 일반이잘아는바이나 청도천(淸道川)내 시가에 다다르는곳에는 나날이연덕이 떠러저가는참상을 정하야전지의밋뿌리까지 빠질뻔할뻔間一髮)의위기에이러러 이뒤홍수가 더욱녀려질형편이므로 연장수백간의 제방공사를 이땅에 실시치안코면 안될것을 미리각오한 백여작인들은 재해를 복구할동안까지 한상설기만으로 계(契)를 조직하고 지난이십칠일 화양면서상동(華陽面西上洞)미곡검사창고에서 경작자대회를 개최하엿는바 토의사항과 임원씨명은 아래와갓다한다

◇討議事項
一、等級別査定의件
一、小作人耕作割調定의件
　　負擔並의三割徵收키로합
一、地主負擔並徵收方法의件
一、創立費一任의件
　　創立費五百圓中 一百圓行使權을無條件契長에게一任
一、工事着手期日決定의件

◇任員ー契長 李井基▲總務崔在燮▲財務理事 朴文旭▲監事崔相俊 金永根▲評議員 李文寶 金永道 金鍾升 朴且坤 朴夢致 潘東? 李鍾仁 蔣亮在 朴渾徹 李鍾柱▲顧問 蘇鎭禹 許洽 金容鶴 朴在永 李鍾樹 李永善 李壽基 朴在康 崔相辰 金明贊以上

量、質이모다百點 工業用水에最適
硬度도○、八의軟水로反應中性 咸興府調査決定發表

【咸興】함흥부근의성천강(城川江) 호련천(瑚璉川)의수질(水質) 수량(水量)이모다 량질풍부하야 공장설치에는 더우에업는 호조건을가지고잇다고함은 이미보도한바어니와 이제함흥부에서 가장과학적으로 일개년동안 정밀히조사한결과를보면 더욱공장용수(用水)로는 전조선적으로 비길데업다는 호적수(好適水)로 증명되엿다고한다 이제그조사한바를 종합하야 소책자(小冊子)를제작하야 배부하기로되야 이미 준비중에잇는데 그조사결과를 간단히소개하면 다음과갓다

▲水質

성천강(城川江)의수량(水量)은 평상시에도 구백립방미돌 내외의 류량(流量)이 잇는데 여기에는 장진(長津)부전(赴戰)의량대수전회사에서의 방수(放水)도합류하고잇슴으로 사시로변함이업다 복류수(伏流水)에 잇서서는 만일직경이세미돌 길히십사미돌내외의 우물을 하중(河中)에파면 일일평균천내지 사천립방미돌의취수(取水)를할수잇는 풍부한수량을가지고잇다

▲地質과水質

하상(河床)은 사층(砂層)으로서 지하(地下)에들어감에 따라확사(礫砂)사리(砂利)층으로 되야잇다 류수(流水)도 퍽량질이나 복류(伏流)수는하수(河水)가 자연적으로 로과(濾過)되야아무런화학적조치(措置)를하지안코서공장용수로 사용할수잇다고하며수질은중성(中性)으로류산조산(硫酸 硝酸)안모니아 등이 석기지안헛스며 경도(硬度)도 령점팔(○八)도나되는 연수(軟水)로서전조선에서 제일량질이라고한다

春窮의火田民노리고 奸商輩到處跋扈
所謂長利貸借인穀物豫賣땜에 一年間三十萬圓受損 咸南에

【咸興】최근함남도 산업과에서 소위산지대(山地帶)주민들이 해마다 더혹심한 경제적 핍박을 밧게되는 가장주요한 원인이 곡물(穀物)의 예매(豫賣)에잇다는 것을 조사한결과 알게되야 금후 이예매방지에 주력(注力)하야 예매를 하지안토록 식량(食糧)등을 대부하야 줄게획을하고잇다고한다 즉 그조사한 바를보면 절대정확한 수자는알기어려우나 일년간화전민(火田民)의 손해가적어도 삼십만원의 거액에 달한다고한다이예매라는것은 춘궁기에식량이 떠러진 다대수의화전민들이 추수후에 상환(償還)할것을 계약하고서 식량을 지주혹은이것을 전문으로하는 간상배에게서 구어먹는데 만일 사월에연맥(燕麥)한말을 먹으면 사오개월후인 추수기에는 그배나 되는 두말내지두말가웃이나 채권자들의 손으로 들어간다는것이다 이런 불리(不利)한것을 알면서도 식량이 떠러지는 화전민들은 방금 주림을 면하기위하야 할수업시 전기조건으로예매하는데 혹 당국에서 금지하드래도 밤중에 비밀히 예매하기까지도한다 이러케하야 화전민은 해마다 더욱 생활난에빠지고만다고하는데 이예매를철저히 방지하자면 춘궁기에 식량을보충할만한 대부를하는도리박게는 업다고하며 도당국에서도 이와가튼 방침을 취할터이라고한다

大田의重大懸案 女子高普校決定
今春四月부터開校

【大田】오래동안 현안중에잇든 대전녀자고등보통학교(大田女子高普)문제는 총독부에서 남자고보로 주장하게되야 총독부와 도(道)사이에 문제까지 잇섯스나 마침내 녀자고보로 결정되야 문제는 일단락을 짓게되얏스며 기지문제는 아직까지 극비에 부치고 발표하지안호나 드른바에 의하면 춘일정 삼정목(春日町三丁目)지방법원기지후측으로 확정하엿다고한다。금년사월에는 교사관계로 제이보통학교(第二普校)에서 림시로 수용한다하며 모집인원은 일백명이라고한다。

讀者優의밤
五日夜、金千代座에서

【平壤】『오케ー』대연주단은 방금 평양금천대좌(金千代座)에서 연주중으로 인기는 비상히 노파잇는터인데 『오케ー』회사의호의로 금오일하로밤은 조선일보독자우대의밤(朝鮮日報讀者優待)으로정하고 입장료일원을 사할하여 륙십전으로나초아 한밤의기쁨을 조선일보독자와가티 지나게되엿다 류행가수의 『스타ー』를총망라한 사계의대호화판『오케ー』잡십여명일행의숨은재간은 한가지도 빼놋치안코 들려주기로되엿다 본보독자에게는 오일아침에 우대권(優待券)을 전부진정하기로 되엿다

某種事件嫌疑로 青年二名檢擧

【全州】전주부내 일본내지인 청년모는 근일 전남(全南)○○경찰서에서 사상방면의 혐의를 밧고 류치 엄중취조를 밧는다는데 지난 이월이십륙일에 전남으로부터 ○○서원이 래전하야 또다시 일본내지인청년두명을 압송하야갓다 탐문한바에 의하면 전기 청년등은 무슨 회를 조직하고 ××를 연구한일이 잇섯다고한다

幼稚園애기들조심! 月謝金빼앗는少年도적
平壤安少女의逢賊譚

【平壤】평양부내장별리(將別里) 허담(許談)씨의장녀 숭정유치원생(崇正幼稚園生)안식(安息)(七)은 삼일오전열시경 수업료일원을가지고 유치원에 가든도중에 어떠한 불량소년이 나타나 수업료를가지고 가지? 내여노코라 안내여노호면 죽인다고 협박을 하므로 어린아직은겁이나서 그대로수업료를 빼앗긴후부모에게 이런사실을 호소햇스므로 평양서에계출하여 범인을엄탐중 부내신양리(新陽里)주관홍(朱觀鴻)의이남 주룡문(朱龍文)(十一)의 소행으로 판명되여 검거취조한결과 이불량소년은 작년사월이래 금일까지 가든수단으로 유치원과 초등학교생도들을 협박하고 십수차의 범행을 한것을 자백햇다 한다

地方人事

▲李源璣氏(鮮滿産業株式會社長)就任人事次本報大邱支局來訪
▲李徇氏(同專務取締役) 同上
▲許瑨氏(同常任監査役) 同上
▲蔡谷國氏(同常務取締役) 同上
▲李東穎氏(前和龍縣參事官)歸鄕人事次本社伊川支局來訪
▲李光七氏(前伊川郡森林主事補)辭任人事次同上
▲安達桃街氏(前和順警察署長)海南警察署長榮轉人事次本社和順支局來訪

羅津府會召集
今月二十日頃?

【淸津】부로승격되지 첫해인 라진부회(羅津府會)는 신년도의예산안을 도마에올리고 그 소집이궁금하든바 오는 이십일경에는 늦저도 소집하리라하야 처음열리는만치 경과가 주목되고잇다한다

咸北의砂防工事 大規模擴張

【羅津】소화륙년이래 소규모로 매년게속시행중이든 함북사방공사(砂防工事)는 이것만으로 만

原因、犯人皆不知의 男女二名刺殺劇
警察側眞相調査코저活動
同福에서演出된慘事

【光州】이일 오후열시경에 전남 화순군 동복면 동복리(和順郡同福面同福里)사는 정안계(丁安桂)(?)의집에서 돌연、남녀의 비명이 들리므로 동리사람들이 달려가봄녁 한편에서 가티사는 정모(鄭某)의처 강덕(姜德)(?)이란 녀자가 전신에 란도를마저 피투성이가되야 즉사하고그의숙부인 전기 정안계역시 전신에 상처를입고 인사불성이되야 잇슴을본 동리사람들은 놀래여 응급수당을 하고잇는바그도 역시 절명되여 버렷는데이 두사람을 죽인자는 누구이며 원인은무엇인가를 알고저 경찰은 방금수사중이라한다

長篇小說 그의自敍傳【74】
長白山人作 熊超畫

방랑의길 (廿七)

이러기를 이틀 사흘。하로 두때 밥을먹은 모양인데、그수효로 따저보아서 우리는 날을 게산하엿다。그리다가 누구나 졸리면、

『인제들 자조』

하야 가만히 누어서 잣다。그러다가 누구나 먼저 깨면、

『인제들 일어나조』

하야 일어낫다。이 밧게는 밤낫과 시간을 분별할 도리가 없는것 갈앗다。

비오는 철은 아니어서 좀 덜하지마는 굴속이 습한것은 말할것도 없다。자다가 깨어보면 추워서 몸이 꼬부라지는듯하엿다。

젊은 남녀가 누으면 몸이 마조 닿는 좁은 함정속에서 끝없는 밤을 지나니 성적 충동이 아니 일어날수가 없엇다。부끄러운 말이지마는 나자신도 억제하기 어려운 순간을 여러번 경험하엿고、두 여자도 잠시결에 모르고 한것이라고 보기에는 너무 의지적으로 나를 껴안는일이 잇엇다。더구나 죽을찌 살찌 모르는 운명이라는것이 그들로하여금 더욱 이러한 담대함을 보이게 한것이라고 생각한다。목숨이 경각에잇는 세 남녀는 가장 애욕의지옥에 빠지기쉬운 경우엿다。

나는 한번은 숨이 막힐뜻함에 놀라서 잠을 깨엇다。어느몸이 내 가슴우에 잇고 입이 내 입에 닿아잇엇다。불같이 뜨거운 그입김이 내 육체를 태울뜻이 자극하엿다。

나는 그의 머리를 정답게쓸어서 제자리에 누이고 어머니가 어린 자식에게 하드시 그의 어깨를 또닥또닥 해 주엇다。

『THY will be done』을 수없이 오엿다。아뜩아뜩해지는 정신을 수습하야 나는 하나님을 생각하고 전장에 나간 R을 생각하엿다。

그것은 나를십자가에 박는것과 갈는괴로움이엇다。『십자가를 지고 나를 따르라!』하신 예수의 말슴의 참뜻이 알아지는것 갈앗다。

나는 아난존자가 이러한 유혹에 빠젓던 이야기를 안다。능엄경(楞嚴經)은 이것을 두고 설한것이엇다。만일 일체법공의 이치를 깨달앗숙진댄、미인의살도 결국흙이오 물인것을 보는 힘이 잇숙진댄 이만한것은 우수운 일일것이다。그러나 이도저도 없는 이십사오세의 건강한 남녀로는 이 유혹을 이기기는 일로 칼로 제 살을 파는것보다도 아픈 일이엇다。

그러나 이기고난 뒤에 엇는 승리의 기쁨! 굴 속은 환한 광명과 하늘의 향기로 차는것 갈앗다。진실로 성자와 같이 마음도 까딱아니하지못한것이 부끄러운 일이어니와 그래도、그만해도、하고 스스로 위로하엿다。

나는 속은 그렇지못하면서도 겉으로는 성자의 태도를 취하엿다。이런 경우에는 허위야말로 내가 취할 정도라고 믿엇기때문이다。

한번은 굴 문이 삐걱 열리며、

『이리들 나와!』

하는 호령이 들렷다。

『어떻게요?』

하고 두 여자는 내게 매달렷다。

『하느님의 뜻대로!』

하고 나는 두 여자의 머리를 쓸어주엇다。

『울거나 떨거나 창피한 모양을 보이지말고 태연히、태연히!』

하고 나는 이 두 사람과 영결할 순간이 온것을 느끼면서 마가렛과 엘렌의 머리에 입을 마초앗다。두 여자도 아라사식으로 내 이마와 빰과 입에 수없이 입을 마초앗다。내 눈에서는 눈물이 흘러나렷다。

굴밧게 기어나가자말자 나는 뒤짐을 결박을 받앗으나 두 여자는 그냥 걸어서 가기를 허락이 되엇다。

오래간만에 빛을 보니 눈을 뜰수가 없고 눈에는 눈물이 흘럿다。우리가 끌려간 곳은 어떤 커다란 나무 밑이엇다。바달인가、잎사귀가 자릉하엿고 그밑에는 유목인가 연도가 그런빛갈 나는 군복을 입은 사람이 수십명이나 서 잇고 정면에 할만한 곳에 긴 칼을 차고 선것이 대장인듯십엇다。

나를 끌고가던 군사들은 내뒤등수를 주먹으로 탁 처서 그대장의 앞에 무릎을 꿀려엇혓다。나는 성경에、어느 관원 앞에 잡혀갈 때에 무슨 말을할까 염려하지말라、그 때가 되면 성신이 가르치리라、하신 예수의 말슴을 생각하면서 가만히 잇엇다。

生徒募集
京城測量技術講習所
出願三月二十九日 開學四月一日
六ケ月卒業 學則請求要二錢切手
京城府蓮建町一九五 電光二七八九番
科目 土地測量學、規定、法規、簿記、製圖、伸縮圖法、實習、數學、滿洲語

經濟時評

金融界의前途

基調不變이나警戒時代

李健赫

×

別項과가티 一月末 京城組銀의 預金、貸出狀況을보면預金總額 一億四千六百萬圓、貸出總額 一億二千四百萬圓으로比前年同期 預金 二千萬圓激減、貸出 六千五百萬圓의 激增으로서 特히 注目되는것은定期預金의 二千四百萬圓激減인것이다。이것은 무엇을 말함인가?

×

日本內地 銀行의 勘定을보면 最近 三四個月間 激減하야 定期預金이 激減되어이는有價證券에 投資된것이라한다 하면 得利하는 狀況이엇스므로 이런 現象이 銀行의 定期預金을 引出케한터이니 即前內閣의 稅制改革案이라던지 現內閣의 臨時增徵法이라던지 모다 所得稅、資本利子稅의稅率을 引上하는同時에 國債消化를促進하는 見地에서 債券을 買入가치 할 圖하는點에잇서 換言하면 現行銀行 定期預金 及 金錢信託受益者 配當의 稅引利回는 國債利回를 下廻케되고 한다야 定期預金과 金錢信託의有價證券으로 移行運動이 最近에至하야 銀行勘定과 信託勘定에 示現되것이다。東京、大阪、橫濱、名古屋、京都、神戶等 所謂 六大都市의 普通銀行의 定期預金은 昨年十一月부터 金錢信託은 昨年十二月부터 增勢가 停頓되고 特히 大口定期預金의 引出이 눈에 띄우게된것이라한다。

×

그러나 朝鮮에잇서 定期預金이 上述과가티 激減되고 貸出이 大激增된것은 有價證券移行에依한것으로만 볼수업고 1、朝鮮은 一般으로 有價證券에 對한 觀念이 普及되지안흔것 2、土地投機가 旺盛함에 따라 投資關係로도 定期預金하는것보다는 土地를 사면그 利益으로보아 대단히 有利한것을 두點으로 보면 正確한『퍼센테지』를차저낼수는업스나 定期預金을깨내고 그 額만큼을前金으로하야 銀行으로부터 빗내서土地에 投資한것이 적지안흘줄 알수잇는터로 有價證券도 近者 地方에 만히 散布되기는 하얏스나 土地投資側面이 四分一가량은 有價證券投資로 볼수잇다는것이 銀行側의 觀測이다。

×

그러면 아프로 朝鮮金融界의前途가 어떠할가? 日本內地金融界가 低金利大勢인만큼 朝鮮도 金融界의 基調는 變化가 잇슬理 업는터이나 預金減、貸出激增이 언제까지 繼續될것이아니오 日本內地金融市場의 引締傾向과 相俟하야 朝鮮의 金融界도 相當한 屈曲、波紋이 업지안흘것으로 이點은 警戒時代라 보는것이 조흘것이며 너머지나친 土地投資도 考慮할것이아닐가한다

預金減、貸出激增

貸出은六千五百萬圓增加
定期預金二千四百萬圓減
比前年同期 京城組銀狀況

一月末現在 京城組合銀行의預金貸出은 預金一億四千六百五十八萬九千圓으로 一月十五日現在에比하야 百卅六萬四千圓 前年同期에比하야 二千七十六萬五千圓의 各減少이나 貸出은 一億二千四百卅八萬一千圓으로 一月十五日現在에比하야 三百卅七萬九千圓 前年同期에比하야 六千五百七十八萬八千圓의 各增加이엇다 이제 預金、貸出의各種別과比較를示하면 如左하다 (△印은減、千圓單位)

預金

	一月末	比一月十五日增減	比前年同期增減
定期	七四、五三〇	△一五九	△二四、〇九九
當座	三五、三三四	五五三	一、〇七五
特別	二四、九五五	△一、〇九八	四、九二二
通知	一〇、〇六一	△一、二七〇	△一、三九九
諸預	一、八六九	一、九六〇	△一、五六五
合計	一四六、五八九	△一、三六四	△二〇、七六五

貸出

	一月末	比一月十五日增減	比前年同期增減
證書	六〇、三九八	△三四	三七、二三三
手形	一三七、四四四	一五七	四六、九三四
當座	[illegible]	[illegible]	[illegible]
當座越	三〇、五六〇	一、五三〇	五六、八八〇
割引手形	一三、〇四九	九九	八、四三〇
荷爲替手形	三七、八四四	八八	一、八三一
合計	一二四、三八一	三、三七九	六五、七八八
有價證券	二七八、〇〇六	△三、〇八〇	五一、一三九
預金高	八八、九六四	△一三、〇〇四	△一、二六六
金銀在高	六、八六一	△一二三	八四

工業鹽의開發

大日本鹽業에拂下

朝鮮工業鹽田開發計劃은 大日本鹽業과 專賣局間에 折衝中이든바 大體 同社에對하야 平南淸川江川 尻新里面의 保留鹽田一千二百町步拂下를 受키로 內定하고 近間 大日本鹽業代表者가 入京하야正式決定되리라한다

米倉入庫激增

米倉會社의 入庫狀況은 本社로부터의 督勵에依하야 各支店이努力한結果 最近非常히 激增하야 米穀百九十萬個 雜貨肥料類約百十萬個 合計三百萬個를突破하고 此期業績도大體樂觀된다한다

雜穀大增收

粟은五百六萬餘石
蕎麥만減少되엇다

【農林局發表】昭和十一年雜穀收穫高를調査함에 中部朝鮮及南部朝鮮諸道에 잇서서는 風水害와 旱害를입어 前年實收高에比하야 減收를 보앗스나 主產地인西北朝鮮地方에잇서서는 順調로운生育을 보앗기때문에 相當한增收를보이어 全朝鮮的으로보면 蕎麥을除하고 모다가 增收이다 即粟은 五百六萬五千九十六石으로 前年에比하야 四分二厘 稗 七分六厘 黍三分八厘 蜀黍一分 玉蜀黍一割九分五厘 … 의增收이고 蕎麥은作付反別及反當收量의 減少로因하야 一割二分五厘의 減收를보이엇다

一葉식 印鑑票를 作成하엿스나 關係人이 잇슬境遇에도 一葉의印鑑票를 作成하면된다

各社增配

來三月末에 決算을마음할 朝鮮內事業會社는 朝鮮運送、朝鮮郵船을筆頭로 北鮮製紙、朝鮮生命、朝鮮皮革、不二興業、大興電氣、金剛山電鐵、京春鐵道、多獅島鐵道、義州鑛山等의 十數社에 達하는데 朝鮮郵船의 五分配、金電의九分配、京春、多獅島의各五分、皮革의四分、生命의八分은 不動할것이오 朝鮮運送은現五分配에서 六分乃至七分配로增配가 期待되고 義州鑛山은 更히 收益增大로 一分程度增配가 豫想되매 不二興業은 內容의好轉으로 增配力을 加하얏스나 大體据置로 보이며 北鮮製紙의處女配는 注目되는바 六分乃至八分으로 보인다 한다

經濟界消息

○住友製鍊所十月竣工=住友의咸南文坪製鍊所는 近者着工、十月竣工豫定으로 三百噸處理能力으로서 直時操業할터인데 咸南高原에 選鑛所를 設置키로되어 着工할豫定이라고

○朝滿工業大會=朝鮮滿洲工業大會開催는 滿洲工業協會 野添常任幹事가 三日入京、朝鮮工業協會와 協議한結果 九月十日頃 新京軍人會館에서 開催키로 決定하얏다고

○日本商議總會=日本商議의 本年度臨時總會는 四月五日名古屋에서 開催할터인데 役員의補缺選擧를 行할터인데 會頭에는 門野重九郎氏가 選任되기로 確定

○ 住友合資를 株式組織으로 改組하는바람에 住友全社員七名은 三千萬圓의 돈벼락을 마젓다고

○ 各社工場勞働者에게 平均四千五圓식이라니 明朗한소리

○ 그나마 全員을 그대로 使用하고서 退職手當을 支給한것이니땡

○ 米穀會社法案 今議會提出을 米取協會에서 運動

○ 언제는反對하고 이제는運動하누

○ 아마 언간히 셈이 안되는모양인게지

○ 仁川가튼곳은 全國第一을 떠들지만은……

○ 產金買上價引上은 考慮업다고 藏相이 所信開陳

○ 產金業者 期待背馳이겟지만은 大勢로보아 悲觀無用?

取引停止

(三月一日)京城府黃金町一丁目九二 七 佐藤國三郞◀京城府南米倉町 津田百藏◀京城府本町二丁目九一 文明堂書店安昌德◀京城府長沙町一三一 三히가리모-라-商會 延濟鴻

朝鮮內의倉庫業

無統一濫立時代

朝鮮의倉庫業는 一時倉庫不足이 重大한問題로되엿스나 其後米穀統制組合의倉庫와 農倉 正租倉庫 金融組合倉庫 及 朝運倉庫에다가 最近은 米穀擴充時代를 迎하야 朝鮮內의倉庫界는 濫立時代에 入하야 關係當局에 이 對立調整과 倉庫의合理的地理的統制가 새로운問題로되엿다 即

一、米穀貯藏關係의 倉庫는 各地에 濫立되고 同一中心地에 各其新設傾向인것

一、米倉利用이 減退하는同時에 米倉은 小運送의 兼營과 共히 一般商業倉庫業務에 進出을開始한것

一、이進出은 朝鮮運送의 倉庫業務와 對立하고 朝運의 鮮米直輸送開始는 米倉間에 運輸側으로부터의 攻勢를 生케한것

等의 狀勢를 招來하얏다 그런데 此等 各倉庫에는 各其鐵道局、農林局、財務局의 統制的傾向이 動하고 그指導結果가 現況을招來한것으로보이어 結局 이對策은 各當事者의 힘으로는 解決이 不能하야 總督府의 綜合한倉庫政策의 確立이 必要하다한다

郵便振替貯金

制度改正要點

郵便振替貯金制度는 昨年十一月劃期的大改正을 加하얏는데 아즉一般으로 普及되지안허 遞信局에서는 改正의要點을 如左히 發表하얏다

一、拂込書改正 拂込書는 從來三連式이던것을 二連式으로 改하얏스므로 手續이 輕減되엇다

二、拂出證書送達方法의改正 集配事務를 取扱치안는 郵便局에서 拂渡할拂出證書는 受持集配局으로부터 直接受取人에게 送達하기로改正되엇다

三、局待拂拂出書樣式改正 局待拂拂出書의 受取人署名捺印欄은 從來拂出書의裏面에設하얏스므로 洩하는傾向이 잇섯스나 이것을 表面에移하엿다

四、用紙票의改正 代理署名人又는 參加署名人을 設定한境遇는 從來關係人마다

枚數增、金額減

三月手形交換

二月中의 京城手形交換所交換高는 十二萬二千二百廿二枚、九千二十二萬一千八百二十一圓으로 前月中에 比하야 枚數는 二千九百六枚增이나 金額은 百九十六萬三千五百三十七圓減이엇다

組銀證券所持高

二月末現在京城組合銀行의 有價證券所持高는 二億七十八百萬六千圓으로 二月十五日現在에 比하야 三百八萬圓의 減少 前年同期에 比하야 五千百十三萬九千圓

商品暴騰

林內閣의成立、結城新藏相의物價抑制策으로 反動低落情이되엇든 諸商品은 續落步調로 不勢이든바、月初부터 다시 反騰氣味를 보이면 市勢는 今朝에 米棉平均一圓二十五錢高、即棉平均六十三錢高等의 外電을보고 人氣依然硬化하야 綿絲 棉花等은 一齊暴騰하야 今後場에는 去一日新甫에 二百四十圓丁이든 綿絲는 二百五十三圓臺로 七十六圓○五錢에 시작되든棉花는 七十九圓五十錢을突破하야 八十圓臺에肉迫하고 大阪人絹은 七十六圓五十錢에 發會한것이 七十九圓九十錢(東京은 八十圓突破)을 보이고 八百二十八圓丁에 發會한生絲는 八百六十五圓丁이며 當限은 다시九百圓臺에肉迫케되엇다

輸出統制稅

設置根本理由

爲替調整、輸出振興

【東京電話同盟】輸出統制稅에對한 衆議院의 空氣가 자못 險惡하야 相當한 波瀾이 豫想되는데 過日의 關稅委員會에서 倉元委員長으로부터 政府에 說明을 要求한 同稅設置의 根本理由에 關하야 三日 委員會席上 賀屋大藏大臣으로부터 如左히說明하엿다

基本的理由

一、最近의 國際情勢로보아 日本에 잇서서는 먼저 輸出의 振興에 注力하여야할것이다 그런데 豫算膨脹等을 反映한物價先高豫想으로 豫想輸入이 旺盛케되어 爲替를 惡化하얏다 從하야 爲替의 調整輸出의振興이 國內生產業을 旺盛케하고 財政狀態를 改善하는 唯一의것이다

一、國際通商貿易의 孤立化로 求償主義를取하는 國家가 만케되엇슴으로 輸出振興의方途로서는 輸入者가 高價品을 買하기때문에 輸入業者의 算盤에合할程度로 負擔하야 달라는 輸出入一體制의 見地에서 雙方에 統制를加한다

一、外國輸出貿易發展의 理由는 低價良品에잇는데 最近은 反對의現象을 招하야 過低한日本商品을 買치안는傾向이 잇스나 統制稅課稅에依하야 多少輸出價格도 오르고 外國에서는 買키조케된다

本稅의目的

一、本稅에依하야 得한財政收入은 이것을 目的稅로서 어대까지던지 輸出貿易進展策만에使用하는것으로서 반드시 年度內에使用하는것이아니오 翌年度에 繰越하기도한다 目的稅로한理由는 一般財源으로부터 支辨하는것도조흐나 現在의財政狀態로보아 國債의 消化力을생각하야 不得已 이稅를만든것이다

用語解說

▲見越輸入=爲替 市場의前途를低落되리라고 豫想하고 또는 關稅引上或은新設、物價先高豫想等에依하야 그以前에急히行하는 輸入을 見越輸入이라한다(豫想輸入이라고도함)

▲求償主義=一國의 貿易은 輸出入의 均衡이되는것이조흔데 이希望下에 甲乙二國間의貿易이 差額을가질境遇에잇서 入超國인甲國이 出超國인乙國에對하야 更히 甲國商品의買入增加를要求하고 甲乙間의貿易을 均衡시키자는 主義를 求償主義라하며 이目的下에 締結하는 通商協定을 求償協定이라한다。

▲入超出超=一國 商品이 對外國內輸出과輸入에잇서 輸入이輸出보다 多額일때는 輸入超過即入超라하고 反對로輸出이 輸入보다 多額일때는 輸出超過即出超라한다。

▲目的稅=或은特別稅라고도한다。一般稅에 對立한말인데 一般稅가 一般經費에充當키爲한稅임에對하야 目的稅는 特定의經費에充하는稅이다

株式

買氣熾烈 奔進

今日의市勢(四日)

前場 昨前少高後에反騰한後 後場은 引際에至하야 다시硬化하엿는데 今朝에는 米國株式이 大幅暴騰하야 스틸株는 百二十三弗의 新高價에로 奔進

스틸株奔騰 百廿三弗示現

【大阪】世界的軍需인플레景氣를背景으로 軍需工業의活況은 逐日旺盛하고 軍需品의根本인 鐵材騰貴로 紐育株는 騰勢一途로 스틸株와如함은 百廿三弗이라는 驚異的高價를示現한外에 諸商品도 軍需景氣의後援으로 昂騰步調이엇다 따라서 東新의 百六十圓을 割高視할수업고 前途에는 相當한 高價示現이 잇슬것이나 目前으로서는 相當한警戒가 必要하니 만약 百六十四圓五十錢을 上拔치 못하고 다시 反動低가 된다면 그 反動은 意外로 클지도 모른다고 一部市場人은 말한다

實物前場取引

▲스마토라拓殖新 [illegible] ▲日本電工新 [illegible] ▲日滿아르미新 [illegible] ▲東滿필푸 [illegible] ▲大同電力新 [illegible] ▲日東紡績 [illegible] ▲第二데질 [illegible] ▲浦賀船渠新 [illegible] ▲에라파이新 [illegible] ▲北樺太石油 [illegible] ▲브르네오고무 [illegible] ▲日本데질 [illegible]

國債

人氣硬化 少堅

▲東京【東京電話同盟】連日閑散裡에 低迷保合을繼續하고잇든 最近日銀公債所持의 賣行이 良好化하엿다는 報를 傳하야 幾分 買人氣를 刺戟한모양으로 三回五分 佛貨는五錢 二回四分은十錢高를 告하고 米債는 繼續하야 氣乘薄으로 六分半五分半共히 十錢少高이엇슬뿐이다

高價警戒嚴重

東新百六十四圓五十錢으로 小天井을치고 取組의 警戒와함께 玉整理에 들어가 百五十六圓二十錢까지 反落하야 反動의商情裡에 잇든바 昨後場부터 急騰하야 今朝에는 다시 百六十圓臺를 突破하야 百六十三圓四十錢의 高價에로 急騰을 演出하게되엇다。昨日來의 奔騰은 再取引所 共營問題에對한 觀測과 또는 米國株의昂騰을 材料로 한것은 世界的軍需景氣를 밋는다하드라도 株式自體內의 事情으로 보아 急騰에는 意外의 感이 不無하다。이런意味에서 市場人들도 모다 高價買를 警戒하는모양인데 그警戒點은

1、비록 市場規模가 擴大되엇다고는하나 取組의 紀錄的增大는 警戒되지안는바 아닌데 玉整理다운 整理가 進捗되지안흔것

2、取組의 內容이 地場筋、大衆買의 彫이므로 買方의 利喰急이 되는날에는 그反動은 意外로클것

3、取引所問題가 有利하게 展開되기는 하엿스나 主力株는 漠然한 인플레期待에서 買進하는것이오 採算的으로 買付한것이 아닌것

다시急騰이나

後場續騰

後場은 東新百六十一圓四十錢 鐘新二百四十四圓丁 大新九十八圓九十錢等으로 寄付하는活況이엇다 그러나 取組의警戒는 依然不去하야 高價에는 利喰과新規賣物이 潛在하야 多少頭重氣에 伸惱氣를보이고 結局 東新一圓七十錢 大新八十錢 鐘新五圓七十錢高로 前場을마치엇다

期米

買上說로 反撥

前場續强

昨後場阪地三十一圓八十六錢止와 共히 二十九圓九十九錢에 場을 止한 當市場은 今朝에 入하야 阪地初付三十一圓○一錢인 十五丁高를 보고 三十一圓○五錢인 六丁高로 場을 始한後 阪地○四錢으로 返戾함을따라 ○八錢까지 返戾하엿다가 結局 阪地○三錢本同價로 止場함을보고 ○七錢에 場을止하다

後場上放

後場은 三十一圓○二錢인 四丁低로 始場한後 ○八錢으로 十七錢으로 繼騰步調이엇다

三月一日在米

그發表果如何

新甫五月限이 例外의 下鞘로 發會한後 一場低價를보일뜻하더니 反히 買氣를 助長하야 阪地는四十錢丁 當地는 約三十一丁의 昂騰을 告하엿다 그主因은 農家의 賣惜又는 第四次買搭을 强材視하므로써이나 此는아즉 發表前임으로 左右를 말하기 難하고 이것보다 더욱注目할것은 三月一日現在日本內地殘存米의發表如何인데 昨今某消息通에依하면 殘存米豫想의中心數字는 四千九百萬石으로 昨年同期의 四千三百萬石에比하야 六百萬石의增加를示하고 又는 昨年同期의政府米는 五百七十萬石이엇슴에 本年은 四百萬石强에 不過하야 此量中心으로 增減如何가 大勢騰落의鍵이엇다

實勢不可輕視

農家賣惜으로

日本內地는 昨年의 豐作임에도 不拘하고 農家의絕對賣惜으로 正米의 實勢가 容易히 低落을許하지못하고 朝鮮은더욱이 凶作으로 賣惜不意하므로 集散市場은 依然한 減收期의 狀態를呈하야 꾸준하게도 高價를 維持하고잇다 果然 農家의 今後態度가 何如할지 此가 注目꺼리인데 村의 經濟狀態로보면 數三年來의 統制法의 惠澤을바더 濕潤하게 經濟가 潤澤함을보아서는 今後도 端境期에 入하기까지 賣惜又는 平均賣의 方針을 取할수도잇스나 그러나 春暖期에 入하는때는 多少 實勢가 不無하므로 農家의 窮急도 업지안흘것갓다 그러나 昨今의 正米의 實勢로 보아서는 到底히 賣買成立할수도업다

米穀

▲……東新이 中價押을 告하엿다 그主因은 今朝 …

今日財界

◆米		(單位圓)
仁川期米先限	三〇〇八	[illegible]
大阪期米先限	[illegible]	[illegible]
京城正米三等米一石	[illegible]	[illegible]
正租(仁川)一等一斤	[illegible]	[illegible]
◆株		
朝新	[illegible]	
東新	[illegible]	
日產	[illegible]	
◆商品		
大阪綿絲	[illegible]	
大阪棉花	[illegible]	
大阪人絹	[illegible]	
大阪砂糖	[illegible]	

正米

底堅裡에 强含

京城保合

期米高나 高價警戒로 賣買不振하야 市況은 底堅裡에 保合이엇다 ㊂三等三〇、一〇 四等二九、八〇 一等白米 二三、〇〇

仁川强含

高價賣警戒로 依然 市勢는 不變이나 期米高로 人氣는 强含인데 日本內地도 아직 沈默을 지키고잇다 ㊂三等三〇、一〇 四等二九、八〇 ㊀一等白米

釜山小堅

市場實物이 三千叺이오 市勢는 幾分弱人氣가 되어 整理的氣分이 엿보엿스나 今朝에는 期米高로 실수買는 當分업고 當用側의 適買로 少堅이엇다 ㊂三等三〇、二〇 四等二九、九〇

大邱硬化

日本內地米 買唱說이 濃厚하야 人氣顯著히 昂揚되어 氣配一擧에 十五錢硬化하엿스나 賣買는 圓滑히 進捗되지안헛다 ㊂三等二九、八五 四等二九、五五 一等白米 一一、九八

群山少堅

正租關稅로 賣物은 相當히 잇스며 日本內地當用側의 買注文到來로 小口이나 擁護하야 賣買는 多少進行되고 잇는때에 期米高를보고 氣配다시 五錢高唱이엇다 ㊂三等二九、九〇 四等二九、七〇 一等白米 一二、八四

木浦反撥

日本內地當用側의 買氣擡頭로 賣買는 相當히 成立되는데 이에 加하야 期米의 好調를보고 人氣자못 好轉하야 氣配 二十錢 反撥하엿다 ㊂三等三〇

期米 東益夏 仁川

期米 東 趙俊鎬取引店 仁川海岸町三丁目 電話 一一九六 五六二 三九六

金 銀 白金 明治町 杉山商會

金 銀 德 白金 高價買入 京城 力德 應酬販賣引換金代 京城府明治町 電話本局② 3939 1572 振替京城234

朝取期米取組內容

(單位百石)

	當限	中限	先限
◇賣方	[illegible]	[illegible]	[illegible]
◇買方	[illegible]	[illegible]	[illegible]

株式

◆朝取短期

	寄付	大引	高價	低價
朝取前	[illegible]	[illegible]	[illegible]	[illegible]
朝取後	[illegible]	[illegible]	[illegible]	[illegible]
朝新前	[illegible]	[illegible]	[illegible]	[illegible]
朝新後	[illegible]	[illegible]	[illegible]	[illegible]
鐘新前	[illegible]	[illegible]	[illegible]	[illegible]
鐘新後	[illegible]	[illegible]	[illegible]	[illegible]

◆朝取短期賣買高 合計 八、三〇〇 累計 一一、六六〇〇

◆東京短期 (東新、大新、鐘新、新日產 前後)

◆東京短期取組 東新

◆短期主要株取組 (朝取、大新、東新、鐘新、日產)

◆算定代引日步 (朝取、朝新、鐘新、大新)

◆大阪短期取組 / ◆大阪短期 (大新、鐘新、日產、東新、日魯、日石、帝人、日產、日魯、鐘紡 前後) [illegible]

◆大阪長期 (東株、同新、鐘紡、鐘新、大株、大新、日糖、日產、郵船、同新)

◆東京現株 (東株、鮮銀、殖銀、滿鐵、東拓、富士紡、東亞) 日石 同新 同新 同新 同新 [illegible]

日產 兩建 大 [illegible]

期米

◆朝取期米 前場一 二 三 [illegible]

◆朝取期米賣買高 當限 中限 先限 取組高 出來高 合計 本期總計 [illegible]

◆大邱期米 / ◆釜山期米 / ◆群山期米 / ◆木浦期米 (前場 一〜十、後場 一〜六) [illegible]

◆大阪期米 / ◆大阪期米取組 / ◆東京期米 / ◆日本各地期米 (神戶、下關、名古屋) [illegible]

海外經濟 (三日)

[illegible]

銀行券

◆朝鮮銀行券 ◆日本銀行券 [illegible]

手形交換·金利

◆京城手形交換高 [illegible]

對外爲替

金銀價

◆金買入價 ◆東京金銀價 ◆京城市中金銀價 [illegible]

正米

◆京城正米 ◆仁川正米 [illegible]

鰮油粕·蔘粉

◆阪神鰮粕 ◆阪神鰮油 ◆日本麥粉市勢 [illegible]

雜穀

◆京城雜穀 ◆仁川雜穀 [illegible]

正租

◆大阪正米標準價 ◆大阪市中在米高 [illegible]

綿絲布

◆京城綿系布市勢 [illegible]

本絹交織人絹

◆京城絹布 [illegible]

滿洲商況

◆大連特產市勢 (大豆、豆油、豆粕、高粱) [illegible]

砂糖

◆大阪砂糖 ◆東京砂糖 現物 糖(TS) 賣買中價 一三〇〇錢 [illegible]

生糸

◆橫濱生糸 現物D格八九〇〇圓 [illegible]

人絹

◆各地人絹 (大阪、東京、福井) ◆大阪人絹現物 (帝人、東洋、旭、昭和) [illegible]

棉花

◆大阪棉花 (三月〜九月) [illegible]

綿糸

◆大阪綿糸 (三月〜九月) [illegible]